滿洲報

大正十三年十一月二十日

本報 每張銅幣六枚
價目 每月現大洋一元九角 郵寄現大洋一圓
廣告 一行十四字起碼 刊資 一日每行現大洋一圓
刊資 特別及長期者另議
發行所 大連市山縣通一四二番 滿洲報社
電話 編輯部七五一三番 經理部四〇三四番
振替貯金口座 大連三七三

論說

擁段（念一）

「首都繫中外之觀瞻、義師仗老成爲統帥、我公息駕津門、咫尺畿甸、尙祈霓旌早發、俾一指揮、定秩序於蒼黃、播義聲於遐邇」「今日所最急迫者、國事不可無人主持、合肥段公、勛望德業、久爲中外所推崇、亟應懇請出山以維大局、而安人心」「京師首善之區、爲中外觀瞻所繫、中樞不可無主、芝泉上將、北軍泰斗、民國元勛、近處津沽、久爲諸公推敬、望即請其入鎭首都、先維秩序」「即開近日各方表示、一致推重我公、此爲民六後僅見之良好氣象、意其和平貫徹非爲易事也、知其不易爲而公之、即佛不入地獄誰入地獄之說、公奉佛有年、或不以爲妄、中樞無主、萬一遷延、釀成全國混戰之局、如中國何、佛悲衆生公憂國、幸而圖之」此各方面擁段之電也、夷中國今日之各派、奉派與國民黨、玉祥爲向曹吳倒戈者、其對段氏出山必有同情、無論矣、而直系尙餘之長江各首領、及嚮來驕騎久與段氏有三角同盟之關係、馮自固之軍人、往日阿附直系抑或反對直系之政客、皆函電紛馳、推段主持國事、大有斯人不出如蒼生何之勢、然則段氏果應衆人之望、慨然起握政權、遂能使群雄俯首自由施政耶、卽能自由施政、不受牽掣、果可致中國於治平之域耶、此稍有常識者、所不能毫無疑問也

良以今日最爲國民所希望實行之問題、第一爲廢督裁兵、然理在無論何派無論何者之巡閱督理、非至自己失敗時、苟欲其坦然而去、實爲不可能之事、況在今日之擁段者、一方面爲倒直有功之人、一方面爲附段圖存之輩、有功者未得報酬、裁之廢之、既有所不能、圖存者爲自保而來、將其裁之廢之、適得其反、亦有所不可、果段氏一旦上台、欲其適合民意、澈底改革、則吾敢一言斷之曰、實爲必無之事、倘段氏眞可使軍閥不再相爭、俾能獲數年之小康、開合軌政治之初步、即幸甚矣

是今日之擁段、要不過爲大勢之所趨耳、如謂遂可增進國家之長治久安、則非軍閥皆能覺悟、毅然拋棄其權利心、或以人民之力將軍閥打倒、任賢者以國政、不可

中外要電

吳佩孚在漢口組織 護憲政府竟不成（上海專電十九日發）

漢口電訊、十八日吳氏抵漢口、寓於湖岸車站貴賓車內、與蕭耀南等及河南江西安徽福建各省代表會議至十二時、組織十省聯盟、擬在武昌建設護憲軍政府召集國會、以吳爲大總統蕭耀南與吳之部下陳幹極力連絡、即犧牲兩湖巡閱使亦阻止之、陳氏駐彼所率之一旅於武漢、亦反吳按兵不動、吳氏不能與之强爭、結局武昌護憲政府之提議瓦解 吳氏本日下午向洛陽出發

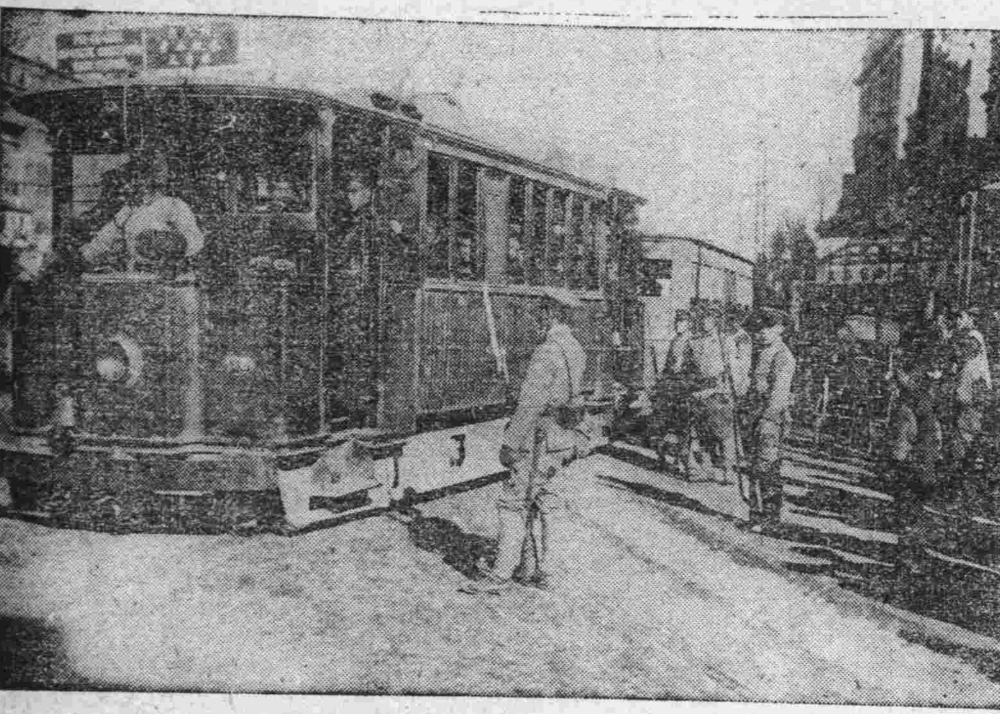

天津近況寫眞（二）

（本報特派員攝）華界與日界毗連處日兵武裝警戒電車內如有直方潰兵帶有槍械等類危險物者即由車上拉下驅出租界之外（昨日所揭載之曹家花園景況卽爲特派員所攝天津近況之一）

小顧將赴上海

政變後顧維鈞即變名逃匿於東交民巷六國飯店、前因時局稍見緩和乃於十六日同其夫人乘自動車入天津法界、投宿於晉比黎亞爾旅館、將由海路走上海□□□船票矣（北京電十九日發）

合肥入京在即說（北京專電十九日發）

據國民軍司令部傳出消息云、段祺瑞、張作霖、馮玉祥如不發生特別事故將於二十日同車來京

段合肥出山條件（東京專電十八日發）

段祺瑞對張作霖馮玉祥等提出出山條件如左
一、組織衛隊、二、在北京附近除衛隊以外不准駐其他隊、三、改選黃內閣、爲任用人才、須認承新人入閣
如承諾三次提議、段即率三千名衛兵入京、組織王內閣、解決一切問題

馮胡軍之赴豫忙（北京專電十九日發）

京漢路因從胡軍南下防吳、自十八日早即不通車、馮玉祥軍亦由京漢路開向河南、目下運送軍隊及子彈等頗爲忙迫云

魯鄭請段就執政（天津專電十九日發）

山東督理鄭士琦、本日發一長文電報、勸段祺瑞就任臨時執政

魯鄭毀路阻客軍（北京專電十九日發）

奉軍已抵德州、山東督理鄭士琦十六日宣言獨立、阻止奉軍南下毀壞德州、平原禹城方面鐵路、一面發擁段之電、持不偏不倚態度、又訊、在河南鄭州直派募集軍隊急編新軍、惜無兵器

又組共和建設會（奉天專電十九日發）

據北京來電今時北京各方面之人士、發起新共和建設會、於十六日在北京大學校內開籌備會其目的、以爲此次之政變乃爲根本改革之機、實行民治主義、集會之人物、以國民黨爲中心、彼等似隱然爲王正廷氏之傀儡、然而其大部分爲學生或爲加拉罕氏宣傳之革命的統系乎

將實行軍民分權（天津專電十八日發）

臨時攝政內閣乘今次改革機會、提唱將實行各省之軍民分治、天津要人極力贊成此說、贊助各省即行軍民分權、先由直隸實行以張宗昌爲軍務長官、李景林爲民政長官云

段張馮會議眞相

段決入京之經過

謠言大起與張馮間之實情 孫科對所議問題完全諒解

（本報天津特訊）張作霖馮玉祥相繼入津時正十一月十日也、爾來已過一星期矣尙未聞所議眞相若何、而種々謠言遂充斥於政客武人雲集之地有謂所議有關於段氏之出山者、其說不一、其尤甚者竟謂張馮發生衝突、馮已逃亡、然以政局爲中心、不迷惑於宣傳與謠言者觀之、立即判利祿黨心之徒所造之說、段張馮盧等會見、略話寒暄之意以後即表示實際善後事宜意見者、爲十一月十二日下午、在宮島町之段宅張氏於席上提出意見有三
一、擁立段祺瑞
二、徹底改造現內閣
三、罷免湖北江蘇兩巡閱使、若不服時、即以奉軍攻南京、馮軍攻湖北

徵如主席之段氏、對此固未表示何等意見、唯馮玉祥對於（二）反對改造內閣
一、擁立段氏無何異議
三、贊成討伐湖北唯需供給軍費

張馮席上有此情形、市中即謠傳馮氏出亡、並有謂張於席上叱馮云汝爲吾以百五十萬買收之物、對於時局善後問題、汝無置喙之餘地云云、然其說未幾即息、兩氏意見如此、段則爲調和之人故於第一日之會見、無結果而散、十三日各派使者東西奔走、出入段張馮之門、故一時政局曾爲緊張、而卒因疎通成功、十四日下午三巨頭又會見於段氏之宅、此次會見、善後問題遂議得具體案如左
一、段氏行將入京就位攝政
二、內閣問題必多任現內閣々員
三、對於江蘇湖北先用和平手段若不服能免合時、再以張馮兩軍討之

如是段亦決意入京。張馮意思、雖有多少疎隔、然一切均委於段氏、下午四時三十分散會、十五日下午討議、段氏之名義、或用攝政或監政之字句、入夜乃議決段氏用臨時執政名稱、同時以張盧馮胡孫五人連名通電全國、段氏出山之意雖決、大約須於各省覆電贊成後、始能入京、故云入京之期、至早即在本星期以內遲則在本月月底、孫文代表之孫科、雖未參加以上之總會、然常與段氏代表之許世英協議、對該議題、已完全諒解並聞孫文之意、擬於善後問題告終後、即赴歐美遨遊云

孫中山北上瀕行宣言書 對於內政外交之改革方針

（廣東專電十七日發）孫文於十二日臨行之際、發表一長文聲明書、提議於天津會議、頗堪注目、其內容大略如左

國民黨關於九月十八日出軍北伐之目的、業已發表矣、其主要意義、以國民革命之目的、建設獨立自由國家、擁護國家及人民之利益、以此目的、絕不相容其欲永久化吾國土爲其殖民地之帝國主義吾人以革命手段、推倒滿清政府所得之國家、其後帝國主義者與軍閥勾結、實爲革命之敵、故決意北伐北伐之目的、非僅推倒軍閥而已 並必撲滅軍閥背後之帝國主義、所謂國民革命之目的、本党第一次全國代表大會宣言、曾述云、以民族民權、民生主義爲本、對外之政策、取消一切不平等條約、及一切特權、並不使外國變更其外債性質、利用其外債以中國爲殖民地、對內政策、確定中央與各省權限、以期統一中國發達省自治同時得以縣自治爲單位 確立民權基礎、保障人民之自由、勞工實業團體之發達、改良經濟、普加教育、節項之對外政策、如得實現、則帝國主義之勢利、可消滅於中國、可保國家獨立與自由對內政策如得成功、則軍閥不能再復興起、民治基礎、亦不能搖動、依此對內對外政策結果中國可得下述六端

一、中國可得國際平等之地位、國民經濟及一切生產力、亦可十分發達
二、改良農村經濟、以謀實業之發達、改善勞動農民之生計、有可能性
三、生產力若能十分發達、使勞動階級、依其團結之助長、與其改善生計狀態
四、農工業發達、則人民之購買力必增加、爲繁與商業之動機
五、經濟既能發展、依國家之富力、則文化事業、及教育費可易支出、爲解決知識階級之失學問題之端也
六、棄不平等條約則中國法律可普及於平等 於全國收回外國租界、與治外法權、則反革命勢力之陰謀可一掃無餘矣以上爲吾國民人人應盡之事、願一致協力奮鬥、以期必得其實現、目下北伐軍、已集於北江方面、後即進軍江西、其受帝國主義援助之軍閥、其無勢斧鉞、必自滅矣云云

茲再述自袁世凱、以至吳佩孚間之帝國主義、與武力主義破裂之經過於左

因其以武力與帝國主義結合、其必自滅、其非爲可與革命本旨同行之可爲明證也、今日爲國民革命之新時命、必得斬斷殲除武力與帝國主義結合之現象、第一爲

武力與國民 之結合、第二爲武力與國民武力之結合、若此則可達到國民革命之成功原則

一、可將國民素所需要、從來爲各派勢力所壟斷之利益及權利歸爲國民
二、不可不使國民自擇其需要

國民黨依以上之論調、對於現在時局、召集國民會議、以圖建設統一之中國、但召集國民會議以前須先召集豫備會議、協議國民會議之基礎條件、及召集日期選擧方法

豫備會議、以實業團體、商會教育會、大學、各種學生、聯合會、工會、反曹錕吳佩孚之各軍隊各政界、及各機關代表組織之之

國民會議 組織亦由各團體代表組織之、與豫備會相同、唯其代表之各員、必須直接選擧、人數比豫備會議爲多亦可全國各軍隊亦得派代表列席、會議前赦免一切政治犯、且爲保護各地方團體及人民之選擧提出案、並保宣傳討論之自由得開國民會議、如能實現、本黨先開第一次全國民衆代表大會宣言政綱作爲建國政綱於國民會議使國民諒解予以贊助云

中山北上不變計（上海專電十九日發）

孫文豫定二三日內北上、昨日忽得北京國民党電云、段張之間爲處分長江各省問題、意見相左、結局恐有分裂之虞、請暫勿北上但孫文始終本其北上之初衷、仍豫備起身、因乘汽船恐不能覓如預定日期到津處、將特包一船北上、亦未可知、或於出發期前、先派汪兆銘北上、孫文之赴津定將現實云

孫中山在滬遇險（上海專電十九日發）

十七日孫文氏到滬後、氏邸前後群集之各團體、正在行禮之際、覺有兇漢一名暗持手槍與孫文氏接近、當有學生二人見之將手槍奪下、該兇漢逃走、因是孫氏乃謝絕一切面會者、即赴北京之行程、亦附諸秘密云

陳對孫仍無好意（東京專電十八日發）

陳烱明將出其故里海豐赴汕頭、對孫雖爲休戰狀態、然仍存逐孫之意

國民黨左派除名（廣東專電十八日發）

孫文北上後、以爲將益行共產主義、其實覺有不然、左傾派之領袖譚平山被國民党除名、並通告將其他党員帶社會主義共產党彩色者、此或爲、國民党謀他日入中央政界逢迎列國好感之意云

蘇俄之乘機活動（北京專電十九日發）

蘇俄締結奉俄協約時、與奉擊京政府起見、誤信奉方必敗、乃行讓步、且於奉直開戰時、有決不侵國境、若有擾亂者、以責任取締之約、今奉方竟已得勝、故此加拉翰氏不勝焦燥、利用勞農主義之黃郛內閣、擬將該條約破毀、一方面將於中俄國境、使勞農兵開始示威運動云

使館無電報軍情 奉軍總司令部已抗議（北京專電十九日發）

在天津之奉軍總司令部、因各國駐屯軍司令官、利用北京某國公使館無線電機、報告京津政情及軍事行動於吳佩孚、乃嚴重抗議 但在北京公使館、其備有無線電機者唯日本、美國、伊大利三國、但意日二國之電力微弱、不能達到長江方面、此抗議蓋爲對美而發也

法將强硬提金案（巴黎專電十八日發）

關於提議尊重對華諸條約、列國間開始交涉、據確實消息云、法國對華將提出强硬公文、此項交涉 駐北京法代表公使提議之、可信日英美三國亦必贊成、但如遽急提出、恐易誤解爲干涉內政、故延期於適當時機提出之、法國提出此議之動機、因兌換率時時變動、不如以金法郎解決庚子賠款延期批准華府會議對華條約者、亦因此也

李景林就直省長職（天津專電十九日發）

李景林因直隸省民之懇請、遂於十八日午刻、正式就直隸省保安總司令兼省長之職

馬聯甲已表明辭職

安徽馬聯甲不堪各團體及王揖唐一派之排斥、十六日乃對旅京皖人表明辭意（北京電十九日發）

國外要聞

國際最近瑣聞一束

△移民案舊事重提　美日交涉中之移民入境問題、當埴原由美回日之際、曾對美國務總揆保留、請美政府更加研究、取妥當之手段、以資解決、現在美總統已定願理治聯任、是美之現政府繼續執政、關於此事、亦須急待新大使到美後、方能交涉、故已由日外務省電令駐美大使館之木村參事官、儘本月下旬內、向美國當局請求諒解云

△防飛機損及無綫電　東京日本船橋無綫電局、爲海軍通信上之一極重要機關、當局平日卽深恐其在一旦有事時、致被敵軍飛機所毀、因亟欲發明一防止之法、而苦未得、但現據經驗所得、若在四百四十八單位之電力、即可在空中擴張爲十一萬單位、故若能設增至此單位以上時則飛機遇此電流、即生障碍、而操縱者亦成爲麻木不仁、此已經種々實驗結果、確爲有效、故日當局亦視此爲防止飛機破壞無線電台之絕妙方法、業加採用云

△美國會之緊急會議　華盛頓電參議員鮑拉氏、現正催促召集常會議、討論尙未議決之議案、而尤以關於參議員羅吉氏逝世後之各種議案爲最云、華盛頓十一月十三日本報特電、議會將宣佈舉行短期會議、今日財長梅倫氏於晤商總統後、宣稱緊要問題中之一、爲修改現行之賦稅法律云

△美國普選之尾聲　波斯敦蒲德萊氏、已被推舉繼已故羅吉氏爲麥斯曲塞省之參議員、蒲氏係一律師、年六十三歲、曾在麥省立法院供職數年、一八九三年、一八九四年、及一八九五年時、曾爲參議院議長、一八九六年至一九〇〇年間、曾充修改麥省憲法委員會會員云

△英墨恢復國交問題　倫敦電某報於保守黨政府決定再行調查墨西哥領事署停閉問題後、已致電在墨西哥城之卡利新總統、探詢意見、卡總統當答稱墨國爲關於恢復英墨邦交之行動、已阻止該國國家之尊嚴、故信此問首先辦理此問題則雙方可得圓滿解決云

△埃及內亂未已　耶路撒冷此間電接得出實報告、悉住哈嘉之全加利軍、已採取攻勢、哈西米德軍現正向梅卡進着云

列車發着時刻（十三年五月 … 安）
奉天 發 3.00 / 撫河 着 3.11 發 3.12 / 蘇家屯 着 3.20 發 3.24 / 本溪湖 着 4.39 發 4.40 / … / 安東 著 9.40 9.00 / … 旅 … 營 … 撫 … 朝鮮 …

國內要聞

京華政局面面觀

官廳竭力闢謠言王正廷籌軍費
攝政僅有五閣員齊向海杜勸駕
支配地盤爲應先決問題

北京特約通信、近兩日京中自得王承斌所部之第二十三師軍械、被奉軍取去、因之發生種種謠言經警察廳與國民軍總司令部竭力闢謠、至十三晚地面上、始漸停息諸傳、而段合肥來京既無准期造謠家仍難免發生無稽之傳播、據某政客云、在政權軍務權未分淸晰以前、合肥斷難冒昧來京、至於合肥在津、固稱國民軍公擧之大元帥、來京後能否仍稱大元帥、抑或變爲臨時大總統、亦係一種特別大問題、京津雙方政客議員、雖每日交頭接耳磋商此事仍是毫無具體解決之辦法耳

各省疆吏之更易、在事實上實所不免、熊炳琦離濟南回濟寧原籍之後、鄭士琦卽來電保存魯積柄暫行護理省長、此外尚有旅京陝西軍要人物、均因劉鎮華履陝數年以來、劣政過多、人民受苦、實難枚擧、故發起驅劉團體、擬議中之辦法(一)派人赴津向合肥呼籲(二)向攝政內閣上書請願、詳述劉之苛政、要求迅速撤換、另易賢員(三)要求參衆兩院協助驅劉、以慰民望、究竟結果如何尚難預言

京中軍警費、自攝政內閣成立、卽設法急籌、刻下僅有四二庫券略有指望、如該款由安格聯發給後、王正廷不能不提出三五十萬撥充政費、軍警方面所得者、至多在八十萬元左右、軍警餉如發全餉、按一個月計算、亦須一百四十五萬、若以八十萬分配、僅能照五成五發給、至於王正廷有何妙語應付、則非吾儕所可知也

北京特約又信、自實力派各首領聚集天津後、時局之中心樞紐、日下實已在津、而不在京、北京之攝閣、不過執行樞務、維持現狀而已、在京方面之行政立法兩方、均無發展、行政之閣方、閣員僅有五人、各部現在、尚可仍舊敷衍進行、惟海部之杜錫珪正在下關、與所謂長江各督軍一氣攝閣已三次電促、並由海部次長徐振鵬以下全體部員名義去電敦勸、杜以舊同寅及同鄉之關係、特覆電表示無暇來京就職之意、故海部々員、現分兩派、一係擁前軍需司長林葆倫(現海部視察)爲次長以握海部全權、保持閩人之勢力、一部則仍主以海次徐振鵬維持部務、徐雖爲粵人對閩人感情亦不惡、爲恐李承海貪庸之故、則帶以徐暫維現狀、所以海長一席、目下尚難解決、惟杜錫珪握有長江海艦實力、北向背如何、與現局實頗堪注意、因海艦在北方無甚用處、而在長江一帶、則殊有可用之價值、現當局已托海李去電勸慰、免爲吳佩孚在長江方面之助力、段派中如梁鴻志曾雲沛等與杜頗有交誼現亦去電拉攏矣、國會中之兩院因存廢問題未定、連日各派議員對於院務極爲淡視、對於會務每多不到、卽行政委員會開會時、到者亦復寥々、因歲費領不到、卽開會亦談不到時局中之重大問題、所以對內寧取沉寂之態度、對於院外、則各議員分頭向津方大施活動、其標幟卽以事從修改憲法爲名、以期各方之諒解、惟民黨之孫派、實力之張派、均主根本解決、但各議員久爲世人所厭棄修憲一法爲名殊難發生効力也、現在津方之實力派雲集、實爲擧國所最注目、奉張京馮連日在津與段非正式交換解決時局之意見、據十五日由津回京之某君所云、現在段張馮尚未開正式會議、其彼此間之交換意見、則以各軍之地點駐紮分配問題爲應先解決、開以奉軍伸展津浦線、由京奉線入手、張宗昌則擬以督魯以抵制蘇齊、並可由此伸其力以達於江浙、李景林督直以爲奉方與津浦線之啣接、北京之南北苑豐台以及京綏則由國民軍之馮部防守、京漢線之長辛店保定河南則由胡孫兩部駐守、於孫文未到津之前、則先召集各省代表在津會議、以段張馮主之解決時局上之初步問題、現孫文已於十三日啓行北上、俟其抵津、再開段張馮孫聯席大會議、討論中樞制度及國會憲法軍備財政軍區省制、暨各項會議之生產問題、但目下尚無具體解決之辦法耳

政治積弊之消除

澈底改革實行公開主義
王正廷氏對於駐京記者之談話

北京特約通信、記者以外間對於政府方針、頗自疑問、而關於財政外交發生疑問者尤多、十五日特訪王總長正廷於其私邸、王氏見記者至、知有所詢問、卽謂余尋擬剷除政治上之積弊、澈底改革、實行公開、君有所問、自當竭誠答覆、記者卽一一詢問、玆記當時之問答如左

(問)先生對於財政、有何具體計畫、軍政經費、能否維持

(答)余就兼職伊始、對於財政、正在設法維持、大致先從鹽欵關稅上設法、各省截留之鹽欵、爲數甚鉅、如能歸還中央、則國家經費、卽可措置裕如、今和平統一、將告成功、當令各省照舊解京、苟需國庫負擔之處、仍由中央支付、以明責任、而淸手續、關稅亦將整理、並促開特別會議至軍政經費、現正竭力籌撥、總以開源節流、維持現狀爲要首、余不欲久任財長、具體計畫、當由繼任者籌之、余只任維持之責而已

(問)四二庫券餘款、前日安格聯不放之議、現已接洽就緒否

(答)傳說不確、此款卽可放出、日內當分配各機關

(問)外間對於修正淸室優待條件事、頗有疑問最重要者有二(一)段祺瑞不滿意於此擧(二)先生六日接見外國記者時、曾聲明日(余外交)優待條件與條約有同等效力、不可隨意修正

(答)君所問二者(一)段上將軍雖有不滿意之說、但對於根本問題並不反對、閱王君揖唐來電、足以證明(二)優待條件豈可與條約相提並論、條約係對等的國家有國際上之地位者所締結、而我國優待條件、爲則民國對於退位之淸皇室表示優待的文件、由於一方面的善意、試問歐洲各國對皇室待遇如何、又試問退位之淸皇室、有無國際上之地位、此皆不言而喻、條約固難隨意修正、至優待條約之發生、與宗約之締結既異、且在項城時代曾經修正、此次斷無不能修正之理、況修正之原動力、甚於多數國民之同情修正之結果、不但有利於民國、卽溥儀亦可免受人利用之虞、雙方均有稗益者乎

舊物仍歸故主

京訊、本月六日、攝閣所發表自民國九年七月二十日至十三年一月二日、所有通緝各令、一律取消、明令宜布後、如安福交通、及奉天各系各派黨首、個人房產當然一律發還、聞已由政府知會各房主、派人接收、玆將各房主探誌如下(一)梁士詒甘石橋、現充國民軍聯合辦事處(二)張宗昌石老娘胡同、現充執法總長駐京辦公處(三)姚國楨東單十二條、現充熱察綏巡閱使駐京辦公處、(四)李思浩南兵馬司現充共和博覽會辦公處(五)曾毓雋後門郎房胡同、現充香山慈幼院分院(六)張弧南長街南首(七)曲同豐十二條中間、現被美國貨充公司(八)王揖唐東單二條(九)鄭洪年西城實禪寺街(十)梁鴻志西華門大街現在議員谷芝瑞居住、以上各房產或已折封、或正在修葺、以待主人翁重來云

粵政府欲收回 海關風潮之始末

此中皆由羅桂芳之作祟
洋員以允爲拒之惡手腕

香港特約通信、自北京政變消息傳入廣州、後元帥府乃大忙碌各處所來電報、上欸皆冠有大元帥字樣、每日汽車紛馳市上、分送傳單、各機關燃放鞭炮、以伸慶祝、討曹討吳之通告、遍貼通衢攻贛攻鄂之司令、紛紛就職、舖張揚厲、盛極一時、但於此超師北伐之時、欸何自出、實屬孫政府中之重要問題、值此劫灰之餘籌欸實屬非易、故近日收回海關之說、傳遍廣州、雖或一時滑稽之談、未必能成事實、然亦大有可述者在、緣孫氏收回關餘計畫籌畫已久、屢次失敗、仍未灰心有羅桂芳者、稔知孫文欲收回關餘、未得其法、羅有友人陳某、爲海關職員、謂去年孫文交涉關餘、時領事團會議、有某領事言以孫政府未得國際承認、斷難將關餘交付孫文、若出諸納稅人之請求、各國爲尊重納稅人意見起見、可酌量撥付等語、羅遂獻策孫文、運動納稅人請願、爲收回關餘地步、惟納稅人事實上操諸報稅行之手、欲其全體請願甚難遂思得一法、先行自設海關、任命稅務司、招考稅務人員、陳某擔任拉攏海關各華員、投入效力粵政府海關成立後、凡非向該關納稅者、雖向洋關納稅、仍爲無效、人民既被重征、必然鼓譟、屆時卽以粵人全體以納稅人名義請願交回南方關餘、爲撤消新匯之條件、預料人民爲避重就輕計必然見從、則關餘收回、當有把握云云、以此條陳於孫、孫以三軍嗷粥之時、忽現此絕大希望、仍甚有把握者、遂決然下此任羅桂芳爲海關監督之命也、聞其當初辦法、係「取消現有之海關、改廣州爲無稅埠、另設一抽收落地稅之機關」一方竭力鼓吹人民不可到洋關納稅、故同時又有第二步政策之決定、卽聯絡集賢駿載等工會、不爲向洋關納稅者起卸貨物、領事團得此消息、卽電達北京公使、團間外交界消息、彼方已正式答覆、謂此欸爲賠欸之抵押、不能以一部交回一地方之政府、並聞領事又接公使團命令、如孫政府態度再加强硬、有藉武力取回之決心、則請孫政府三日內派員接收、迨孫政府接收淸楚、卽日提出賠欵問題、意謂關稅已交回、賠欵之抵押品之消滅、應刻日將債淸還、倘不能償還、則聯合有關係之各國、實行以武力對待、而英法美葡等國兵艦九艘、已紛來粵、現沙面連日均呈戒嚴之狀態、派有英法印度兵數百、嚴密守衛東西橋、此特別加緊戒備之由也、孫政府知各國有備、漸由吃驚主義、趨於和緩主義、惟最近一般民黨、得悉馮玉祥入京、北京政府、已不暇南顧、實爲收回海關之最好時機誠以前此外人所藉口者、均謂未得北京政府同意、不能率爾交付任何方面、故又主張改取急進手段向領事團提出、俾領事團之容覆、已允將廣東所佔部分交還、惟有一附帶條件、卽此次廣州一役、洋商之所受損失、粵政府須負賠償責任、須扣出損失之數外有餘然後交回云、聞此次洋商所報到損失、卽法領方面、已達七百萬元、他可概見、恐扣出之外非但關餘無所取者、還要籌欸補償、此蓋領事團特以此難題示孫而其內容眞實情形、則領事團方面、皆慮中國亂事延長、賠款無着、倘紛亂之程度、加增一層、則全部關稅、亦將截留、關餘一項、無論任何方面、均不撥付云云、現已一變計畫、撤羅之職、將海關問題、無形打消、俟有第二次之機會、始行提起耳

△△△萬繩栻不忘故主△△△

本報特訊、淸遜帝溥儀、出宮後、前淸遺老、復辟餘黨、莫不認爲遺憾、羣事維持、日前已故張勳之參謀長萬繩栻、去往曹家花園、拜訪張作霖、對於溥儀善後諸事、鄭重付託請予維持云

馮張盧胡孫 擁戴合肥電原文

定名中華民國臨時執政
俾可救濟艱危而資統率

各衙門、各省區、軍民長官、各總司令、副司令、總指揮、護軍使、鎭守使、師旅長、各法團、各報館、均鑒、國是未定、中樞無主、合肥段公、耆勳碩望、國人推戴、業經一致從同、合肥雖謙讓未遑、然當此改革絕續之交、非暫定一總攬權責之名稱、不足以支變局、擬卽公推合肥爲中華民國臨時執政、卽日出山、以濟艱危而資統率、敦促就任、諸公必有同情也、張作霖盧永祥馮玉祥胡景翼孫岳咸印

× ×

張紹曾又草擬 國民會議組織法之全文

能說不能行恐怕仍是紙上談兵

天津特約通信云、張紹曾主張召集國民會議、已誌前報、玆聞張又大草特草國民會議組織法全文覓錄如左

國民會議組織法草案

第一條　爲應付時局、根據憲法第二條主權在民之規定、組織國民會議

第二條　國民會議解決左列問題(一)憲法應如何修正(二)政治應如何刷新(三)應如何實行地方分權及廢督裁兵劃分軍區謀國家之統一

第三條　國民會議々決事件、由國民會議自行宣布、政府有絕對執行之義務

第四條　國民會議由政府國會之請求或自行召集之

第五條　國民會議之議事於安全適中之地行之

第六條　國民會議以左列代表組織之

(一)各省省議會選擧五人(二)全省教育會選擧二人(三)全省農會選擧一人(四)全省工會選擧一人(五)全省商會選擧一人

前項第二欵至第五款各會會員非三月前註冊有案年滿二十歲以上者不得有選擧、權其被選資格適用衆議院議員選擧法被選擧人之規定

第七條　前條代表之被選不以選擧人爲限、其省議會代表屬於會內者至多不能過二人

第八條　蒙藏青海國民代表之選擧斷由各區國會議員組織選擧會選擧之、其代表名額依各該區議員名額之規定

第九條　國民會議代表之選擧用記名投票法、以得票較多者爲當選、選擧時由處長特派一人自三人爲監察員、澄場監察投票

第十條　投票完畢應卽日開票宜布當選人姓名並發給當選證書報告籌備處

第十一條　國民會議於北京設籌備處、由政府特派一人爲處長籌備全國選擧事宜各省設籌備分處以省長爲處長、籌備全省選擧事宜

第十二條　國民會議於第二條規定事項解決後變散之

第十三條　選擧日期及選擧細則以教令定之

湘人之乘機 倒趙醞釀

且看你騎牆手腕

湖南趙恒惕、向來慣用騎牆手腕此次直系失敗、趙一方聯絡孫文一方聯絡齊耀南、態度仍不明瞭現湘人方面、已在天津爲倒趙運動、公推代表謁見段氏、主張以在段側之陳復初、回湘收東軍事並一面請在粵之譚延闓回湘、專理民政、拒絕南北軍隊入湘云

岑西林發表 時局意見

京函息影蘇門之岑西林氏、久已不與政事、此次國民軍興、岑氏獨有進言、並於蒸日通電馮胡孫三司令及王孝伯督理、玆錄原電如下

北京馮煥章先生、王孝伯先生、胡笠僧先生、孫禹行先生均鑒、冬電敬悉、前貢芻言、幸承採納具見爲國忠誠、惜煊衰病、未能如命北行、共商國是、國家名共和而實共亂久矣、平民何罪、罪在擁兵、當道拔本塞源、祇在軍人自動、收束善後大計、除迅謀全國會議外、似應由諸君首先澂同志開誠佈公、通電全國、提倡廢除巡閱督軍督理諸名義、另劃軍區、置少數定額國軍、以便中央地方政治均能獨立、而入常軌現中揆負責有人召開會議時、列此爲第一議程、倘果一成不敗、不獨全國人民、從此復蘇、擁兵諸公、亦可永免不求自立之利、諸公以救國爲懷、有受言之雅、因再陳鄙見、幸力圖之岑春煊蒸

重要政聞之津訊

馮張盧謁段合肥陳意見
吳佩孚在寧開十省會議

天津特訊云、張馮盧三領袖間之諒解、傳已圓滿進步、惟尚無具體的表示、時日推移、頗形沉悶種種臆說、因之而起、張作霖十四日午後三時攜帶二三要案訪段似關於三領袖間之礎商問題、而仰承段之指示、極爲一般所注目內容如何、縱無由知、惟自數日來之形勢推測之、似爲張馮盧並孫中山之四人、推段以有責任之地位、籍段名於津召集各省代表會議、於和平之裏、徵求全國統一與國基改造之根本案、同會現在之臨時內閣、由各領袖之推薦者、與段系人物組織聯立內閣俟召集全國民大會議

又訊云、吳佩孚目下在上海一品香飯店、密向各方面派遣使者、糾合同志、慫恿南下、其地點分別指定滬寧浦漢各地、似將爲何等深遠之計畫、據密使所言、吳氏受某外國徹底的援助、供給豐富之武器、借欵契約已經成立、定十三日在寧開蘇皖豫陝鄂湘川贛閩浙十省代表會議、造成中華大聯盟、以與北方對抗云云

閩南之軍情 與土匪近訊

及孫部入杭、周電徵孫同意、改派所部孔昭同爲閩北鎭守使、所遺之興泉警備司令職、另委現駐浦田所編之第二補充旅々長董福開繼任、現孟部在泉南、巳準備回省、閩入閩北、一俟董旅自省入泉、卽可成行、一來一往興泉間固不免一番徵役之苦、而閩北閩南自此聯爲一氣、周部之躊躇滿志、自不待言矣、姚建屏係李厚基部師長、李初本擬任之嗣爲史廷颺(李之中表)所借去職蓄拓閩垣、已非一日、及驅王兵興、孫周以姚之舊部在閩南者、不乏其人、乃委姚南下接洽、姚奔走興泉間、聯絡高義部、反王助周、高之得任爲暫編福建陸軍第二師師長、皆姚之力也(未完)

命令及批示

●北京攝政命令(十一月十三日)

▲陸軍總長李書城呈司長趙崇愷懇請辭職趙崇愷准免本職此令▲任命馬昌期爲陸軍部司長此令▲司法總長張耀曾呈秘書劉昌宜卓宣諜彭昌楨雷國能譚瑞權周延勳懇請辭職均照准此令▲司法總長張耀曾呈請任命張育海鄭慶牲爲秘書均照准此令

(十一月十四日)

▲暫兼全國煙酒事務署督辦王正廷呈請辭職王正廷准免本職此令▲山東省長熊炳琦呈請辭職熊炳琦准免本職此令▲山東省長著龔積炳暫行兼護此令

(十一月十五日)

▲財政總長王正廷呈請任命鄭慶澄爲僉事應照准此令▲司法總長張耀曾呈請任命魏大同署大理院推事應照准此令

●奉天保安總司令部批(十七日)

▲董起亮呈預防胡匪暗殺請飭縣保全以免投資危險由批仰卽同縣候質

●奉天省長公署批(十七日)

▲宋壬氏呈祖庇欺朦請秉公核擬地租由批仰清丈局查明核辦具報▲陳喬齡呈寃抑沉痛請救濟由批已明白批示▲趙德揚呈清丈委員以冊地認爲官荒硬行丈放由批仰清丈局查明核辦具報

●奉天財政廳批(十七日)

▲韓玉良呈會地浮多業已報領近被朦報請飭縣註銷由批仰瀋陽縣按照續頒辦法之條分別放領不准冒戶爭執以符定章▲鄭壽山呈案蒙批查瀋批補陳請飭縣核辦由批仰義縣查明呈候核辦

●奉天高等審判廳批(十四日)

▲肇淑貞呈與肇劉氏因地畝涉訟由批月之十二日公開審理▲孫長海呈王安墀因婚姻涉訟由批十二日公開審理▲馮國才呈與袁彥勛因房屋涉訟由批十二日公開審理

●奉天高等審判廳批(十五日)

▲王德芳呈與孫馬氏因監護涉訟由批十五日開庭審理▲黎達雲呈與喬永福等因地畝涉訟由批十五日公開審理

●奉天高等審判廳批(十三日)

▲張永豐呈與張寶英因婚姻涉訟由批十三日公開審理▲楊日新呈與吳瑞珍因地畝涉訟由批十三日公開審理

●奉天市政公所批(十六日)

▲劉振聲呈建房納捐由批照章應列三等由十一月起捐▲佟文政呈請化驗藥品由批經本公所化驗結果認爲有效准予備案

●奉天市政公所批(十五日)

▲劉々氏呈租領工業區地畝請改年租由批應准備案▲王永興呈建築許可證由批仰仍照前批辦理▲何子範呈請建築證由批該民油畫門面應卽照准▲宋占全呈請改年期租由批應准備案▲張運科呈請建築許可證由批應卽照准

●奉天市政公所批(十三日)

▲趙錫珍呈將原領工業區地畝改納年租由批應准備案

●奉天淸丈局批(十五日)

▲孫淸林呈案懸已久請調驗照據以舒民困由批仰盤字細詳查呈奪▲稻香村呈請建築證由批應卽照准備案▲王朝宗呈案懸未結請派員勘丈從速解決由批仰超細自迅卽查明呈奪

●奉天淸丈局批(十六日)

▲王治元呈縣署侵權擅行撥地請查實究辦由批仰黑山縣查明究辦具報▲劉廣居呈報瀋陽縣後身山荒由批仰候飭縣查勘呈奪

●奉天淸丈局批(十七日)

▲章憲斌呈報海城亮子河淤荒請批仰候飭縣查勘呈奪▲嶋林等呈捏名賴段請澈查由批仰候法廳判決

●奉天淸丈局批(十七日)

▲陳國俊呈周茂勢溝計圖弭跡請派員查驗由批仰細員增慶前往查辦▲忠寅呈請示巳丈畝數由批仰德宇細員明白聲覆核奪▲孔慶豐呈請訟累無期飭縣迅速執行由批已令縣執行

●奉天屯墾局批(十五日)

▲宋瑤濱呈遼中縣頓翻前案請派員密查由批所請應勿庸議

●吉林省長公署批(十三日)

▲桃玉璧等呈控貪官劣紳狼狽爲奸請澈查由批所請不准並斥△徐景陽呈侵佔官山請派員徹查由批呈悉甫經安案忽又狡展反覆無常殊堪痛恨所請不准特斥△朱堯佐呈抗令延期工程危險請准强制執行由批候令瀋轉飭迅速劃分以淸糾葛仰卽知照侯玉林呈盜賣廟產請予辦理由批仰該縣查案辦理毋得來轅多瀆

●吉林省長公署批(十四日)

侯允升呈未便陳述弊端仍總提案速決由批案經明白批斥所請仍不准行

時評

民國之前途繫乎天津會議

(恂々)

◇萬目睽々擧國企仰之天津會議、開幕尙無確期、緬想中山抵津之日、殆卽會議開幕之時、以吾人自有民國以還、已往所歷之經驗觀之、不禁犯有兩種感想、曰樂觀與悲觀是也

◇何謂樂觀、民國十三年來、無歲無戰爭、無歲無兵禍、百業凋殘、人民塗炭、今則段馮孫張、均主張根本改造、其爲我民國轉機之會歟、此則吾人之所抱樂觀者也

◇何謂悲觀、惟歷次政變之後、嘗予吾人以莫大之經歷、蓋當事變之初、莫不擬議若何福國、若何利民、秕政若何革除、前途若何發展、乃幾何時、事過境遷、所謂福國利民之種々、一變而爲誤國殃民、洵至變本加厲、試溯已往何嘗不若歷在目前哉、此則吾人之所抱悲觀者也

◇雖然、以今日情形言之、國人已飽受禍殃痛苦、當不致再如前者之夢々矣、天津會議之爲民國開未來新紀元、則反不待蓍卜、不禁拭目俟之矣

價廉 西洋各種紙張
本社新設貿易部 各種紙張批發零售價値格外從廉現買預約
大連市山縣通一四二號地
滿洲報社貿易部

服清導丸療治感冒風寒

凡遇感冒風寒之後首貴大便通暢有序能使驅除風寒也又須用熱水沐浴在自已家中於臨睡之前浴之使其發汗拭乾後蒙被而睡未睡之先前宜飲以熱淡茶一大杯吞服紅色清導丸三粒一覺睡到天明次晨即能使大便暢達奕紅色清導丸誠係衛生之妙劑專治大便祕結能使肝經有序能令腸胃內腑清潔可使口氣芬芳皮膚光潔毫無粗澀紅瘰等患兼瘀痔症痛苦並除頭痛肝火上升等恙可免痢疾腹痛山西綏遠都統軍務課醫士白瘉生先生來函云紅色清導丸誠爲消食健胃通便利腸無上藥品也凡患停食便祕等症血氣方剛者易治之若病者血氣已衰醫生爲之束手無策余用清導丸近來治愈者甚多年老氣衰者服之於元氣無傷紅色清導丸凡經售西藥者均有出售或直寄郵票大洋六角至上海江西路六十號韋廉士醫生藥局原班郵奉一瓶郵力在內每六瓶大洋三元

最新發明
戒除鴉片嗎啡新法
一星期斷根
大連西崗大龍街四十五番地
協和醫院
電話四〇四二番

本院專治 齒科及口腔外科諸症
本院特點 完全消毒、技術優美、器械完備
診療時間（自上午九時起 至下午十時止）
大連市紀伊町十三號地（電車道）
秋山齒科醫院
院長齒科醫學士秋山直
電話四二一九番

啓者本號開設以來貨精價廉屢蒙各界惠顧不勝感激茲爲發達營業起見特請技師專門製造各式剪髮椅子各樣不一精功異常堅固無比價碼低廉以達需中之雅意特此登報聲明以便招徠如蒙惠顧無任歡迎
大連西崗街一百八十五番
永興鐵工所謹啓

安東
東邊實業銀行
有獎儲蓄
每月儲洋拾貳元月月有貳千元之希望
每月儲洋六元月月有得壹千元之希望
每月儲洋參元月月有得伍百元之希望
不得獎者到期還本且給利息萬勿失此良機爲幸
陽歷每月一號開獎 詳章索取即奉
大連代理 敷島町遠東行 經理單立青 電話六五〇六

醫學祖傳三世專門研究癆病
積病科初次來連莫失機會
專治男女 緩急癆病 吐血嘔血 痰喘咳嗽
潮熱盜汗 筋骨疼痛 心腹急疼 吐飯倒食
隔食噎症 左右偏枯 四肢不舉 下萎足腿
不能運用 氣積血積 食積水積 滿腹病塊
心下停水 小腹寒積 堅硬如石 蠱散無常
時疼時止 男子疝氣 腎囊腫大 腎子堅硬
或生漏管 女子經閉 乾血癆疾 赤白帶下
先期後期 婦科一切等病（疑難大症包治）
余專門研究一切虛勞百損照脉應方照病應藥方無虛發無不應效
浪速町十七番地
東華樓院內樓上
醫士趙士敏啓

大連取引所
錢鈔信託株式會社
大連市愛宕町三十九番地
專務取締役 神崎常一
電話 四四五番 二九二番 一三三番 四八八

眞正老山人參到連
本號茲因推廣銷路起見特派專員至連設立分莊貨眞價廉惠顧諸君請駕觀購恐未週知特此聲明
寓大連市西崗 德興藥房內 電話六九七七番

傍觀都爾
戰事聲中之新出品
一、功效 戲此鏡視物無論傍觀側視不用轉首之勞
一、價値 曾經歐西各國光學博士及南滿各病院眼科醫長審定認爲最益目力之鏡片
一、產地 德國最著名（栄士）光學儀器廠新近發明之品 南滿洲一帶歸本公司獨家經售
一、利益 此片到貨不多限一月內九扣出售無論何種目力或由醫院驗目或直接至本公司購配均請從便

傍觀都爾鏡片之顯示 普通鏡片之顯示

南滿各病院指定 視力檢查眼鏡製造 老精華公司
出張所 旅順末廣町二七病院前 電四六八
本店大連…部通六三 電話三六七三
支店奉天…町三 郵便局橫
定期出張所 各地滿鐵病院

西崗徘優宿舍廣告
邦子西皮二黃時調大鼓改良戲詞逐意點唱

于小芬	于小順	黃小榮	黃小蓮	黃福仙	黃福春	黃小寶
王金寶	盧翠鳳	小	盧	翠	盧銀鳳	劉鳳寶
劉蓮舫	劉巧菱	劉小蓮	黃小喜	李小順	李小春	薛小鳳

本宿舍自創新徘優以來已經數載幸蒙市面往來之士商惠臨現本所不惜重資將樓房接連寬濶修飾潔麗特由京津芝罘上海等處邀來以上所列頭等歌妓十餘名均色藝雙佳侍客周洽每日絲竹管紋樓臺歌舞望祈走馬章藝諸君大駕光臨方知別有一番繁盛
小崗子福德街十二番
舊有電話一二七三番
新增電話三五一三番

皮膚病退治!!
天恩水
皮膚病藥 天恩水
[illegible]
發賣本舖
東京市芝區田村町十八 東京藥院 電話芝一八七四番 振替東京六〇一〇〇番
大阪北區木幡町廿五 東京藥院 電話北一三七八番 振替大阪五〇八一八番

共同火災保險株式會社
太平洋（上海火災）保險株式會社
日本簡易火災保險株式會社
大同生命保險株式會社
橫濱生命保險株式會社
火災 海上 生命
風船、氣船、保險
運送貨物及船體保險（保險費十分克已）
大連市北大山通 代表川畑保險部 電話四三八〇 振替大連二五二〇
薪金社員募集

資本金八千萬圓
拂込濟資本金五千萬圓
積立金壹千一百廿四萬圓
本店（朝鮮京城南大門通） 振替貯金口座京城三三三番
辦理預金、貸出、割引、海外諸爲替、地金銀賣買其他一般銀行業務、並於朝鮮、滿洲及亞港取扱日本銀行代理店事務
朝鮮銀行
總裁野中清
支店出張所
內地 東京、大阪、神戶、下關、
朝鮮 釜山、大邱、仁川、平壤、鎭南浦、元山、群山、木浦、清津、會寧、
滿洲 大連、旅順、營口、遼陽、奉天、奉天新市街、安東縣、鐵嶺、開原、四平街、鄭家屯、長春、吉林、龍井村、哈爾濱、傅家甸、
支那 上海、青島、天津、濟南、
露領 浦潮斯德、亞港、
米國 紐約
倫敦、巴里其他內外樞要地皆有匯兌取引所

確然是也
聽說近來各飯舘家庭都使用味之素做菜可以調多幾倍的滋味況且有減省費時的功效所以味之素日增一日賞用得多這是確然是也
●[illegible]文化的調味精粉
味の素（味之素）

O—66

元關東廳法院判官大連法院長
辯護士 從五位 湯淺唯二
大連南山福順厚南拐西路南（電話三五一二番）
專辯民刑事訴訟並商業賬目借貸及鄉屯土地不明等事一切糾葛承辯決期迅速

拜啓者敝組向以機械及附屬品五金油漆爲營業荷蒙各界諸君信任已久矣不勝感激之至竊思凡百工師夫欲善其事者必先利其器利器之品舍精剛而無他求如斯敝組專赴英德兩國名廠選辦精煉鋒鋼近已運來連在庫以供諸君之用請購而試之如蒙惠顧不拘多少無不竭誠歡迎
大連市山縣通十九號地
合名會社原田組
電話八一一一番

各支店
大連 大連 金州 普蘭店 皮子窩 瓦房店 鞍山 奉天 同小西關
山縣通支店 小崗子支店 沙河口支店 金州支店 普蘭店支店 皮子窩支店 瓦房店支店 鞍山支店 奉天支店 小西關支店
撫順 本溪湖 安東 新義州 安東興隆街 鐵嶺 公主嶺 長春 吉林
撫順支店 本溪湖支店 安東支店 新義州支店 興隆街支店 鐵嶺支店 公主嶺支店 長春支店 吉林支店
除以上所列外日本朝鮮滿洲各樞要地均有通滙處

資本金二千萬圓
辦理一般銀行業務及大連市金庫事務
大連市伊勢町二十一番地
株式會社 滿洲銀行
電話四一二一番 振替貯金大連三三〇番

滿鐵列車（十三年…

東三省新聞

奉天

熱河都統將易人
李芳宸氏已決定長直
遺缺由郭副軍長接充

據東界消息、張總司令、此次率領諸將赴津與會、直省人民、一致歡迎李芳宸軍長長直、以符直人之意、而為戰後蘇生之謀、聞張總司令對此業已同意、李軍長或亦不至堅辭、唯李氏曾蒙張總司令畀以熱河都統之任、若果督直、所遺熱缺、張總司令頗屬意於郭副軍長、將來李氏決定後、郭氏亦即見諸事實云

百五十餘處、一局管理、殊有未便、已擬定于吉黑各設一管理局、日內即當實現云

電車工事預算

本埠第一期電車路工程約於來年四五月即可告竣、彼時遂即通車、據市政公所豫算如左

一、由小北邊門至北陵附近將買收民有土地三千畝出租

二、第一期電車、定於明年端午以前、務必通車、後即着手修節第二期路線、(即由大西關經大西邊門至南市場)豫算投資大洋六萬元、自明年五月節起工

三、修築大東小北兩線

楊總參議返奉

茲聞東三省保安總司令總參議楊宇霆氏已於十七日晨由津回奉(俠)

蔣氏轉任理事

前任奉天交涉署交涉科員蔣宗澤氏、於去年因有他就辭職、刻又經天圖鐵路會辦聘蔣氏為該路督辦處理事、查蔣氏曾于日本某校畢業、對于交涉、頗有經驗、定能勝任云(俠)

初中開學式之誌盛

瀋陽北城大藥台子縣立高等小學校、自湯百川氏長該校以來、已十有餘年、其間刻苦經營、不遺餘力、教室設置完備、學生成績優良、造福瀋北子弟、實非鮮淺、自新學制實施、湯氏以為僅有小學、倘不能使鄉村窮苦子弟得其深造、乃呈請當局、在該村設立初級中學、更經北八區々長衣松喬氏熱心募捐、遂得照準設立、茲聞於本月十六日午前十時、已舉行開學典禮、列席者有省議會議長馮子敬教育會長馮子安第三中學校長傅侶可及其他商學各界人士、頗為不少、茲將開會次序臚列於後

一、升旗開會二、奏樂三、唱國歌四、展覽成績五、行開學禮(一)學生入場(二)職教員入場(三)來賓入場(四)唱校歌(五)唱開學歌(六)職教員率學生向孔子行一鞠躬禮(七)學生向職教員行一鞠躬禮(八)主席報告(九)教育長官訓詞(十)來賓演說(十一)校長答詞六、休息七、辯論會(一)燭影斧聲之疑案(二)群居與析居之利弊八、學藝會(一)電鈴(二)電流發磁之效應(三)電流發熱之效應(四)摩擦生電(五)磁之性質(六)光之分解(七)浮沈子(八)浮力定律九、體育會(一)疊羅漢(二)柔軟體操(棍棒)(三)舞蹈(循環跳舞)(四)優美體操(啞鈴徒手混合)(五)器械遊技(雙彩圈)(六)舞蹈(雅舞)十、撮影閉會

閉會後、在該校飯廳舉行開學披露宴、至午後四時、來賓相繼散去、一時頗極其盛云(潔)

直軍遺機運奉

航空處技師吳甲三、於十七日押運鎮威一三聯軍、前在秦皇島所得直軍遺棄飛機三架、回奉、當交航空處收存

東豐失守
眞象尚未明

全省警務處接到東豐縣來電、聞於昨十七日有大幫胡匪襲擊縣城、當即陷落、被害眞象、及其他詳細情形、尚在未明(潔)

通令報告學務

教育廳廳長祁公亮、以各縣中小學校課程如何、成績若何、應即造表呈報、以便查核、特於十七日通令各縣教育所各校長一律遵照辦理云

派員調查教育

省長王岷源、因新學制現已實行二年、是否合于地方情形、與地方需要、無從考究、特派留學美國教育學士周守一為調查教育專員赴各縣調查、俾就各地情形、妥擬意見、以憑審定、改善學務云

吉黑郵務將各設管理局

吉黑郵區自與奉天分區獨立後、日見發達、近來該區郵局已達二

議長問題起波瀾
失意者已在省公署提起訴訟
謂當選人係由筵會運動得來

本省々議會對於正副議長之席、選舉競爭、非常激烈、七日開會未即選出、及至九日、方始決定正議長范朗清、副議長馮子敬趙勵非三氏、詎料內有議員某某、因失意憤慨、遂控以違法筵會、運動選舉等情、控某議長於省署、省署以互選議長、係該會內部之事、且該會係立法機關、如有違法、宜由法紀懲處、省長無直接處理之權、故於十七日、已函咨省議會、請該會自身公開議覆云云、按省議會為一省商民意代表之機關、當議會未造成之先、須設有總選舉事務所、以便籌備初選覆選一切事宜、並以監督其有無違法之處、迨議會既經招集、則總事務所即為終結期、故關於會內互選議長、即為議會內部之事、至互選時、究竟合法與否、自當根據會法以為斷、且當議長副議長選出後、須電達大總統國會各省會並咨報行政長官通知各地方、可知議會之互選議長、係局完全自主之事、迨有結果、始能通報會外各機關、故為議員者、當即恪遵會法進行、既以保持議會之權限、亦即表示議會之尊嚴也、乃此次議會之互選議長、根據會法、遵循法理、對於依法選出之議長、謂為賄選、控於省署、夫以議會內部之事、以個人之目的未遂、而竟舉以控諸相對方面之省長、試思省長將用何法以解決此控案、而對於依法選出之議長、遽能因一部分無理之反對、而予撤銷乎、故此控訴行為、殊失議會之尊嚴、誠議會中之不幸也、若謂議長之筵會同仁、即為賄選、則當互選前、廣為聯絡、終日不離妓館飯莊者、大有人在、何以均未得選為議長耶、況某議長之筵會、據調查結果、係在開幕後之第三日、若是、則更屬應為之事、何得謂之行賄、且互選規則、對於議員並無限制筵會之條文、則據此以為控訴之證據、更無成立之理也、故目下該會全體議員、均憤恨某某議員之控訴行為、為擾害議會大局、自損議員價值、意氣頗為不平云(潔)

當局宜注意偽紙幣

頃有投稿云、有某逃匀通遛上洪求祖之宗派洪某、於七月前差人送來大宗東三省官銀號一二紙幣匿居驛內由某錢舖代其行使、合伙分肥等語、查年來偽造紙幣案時有所聞、破獲亦復不少、當此時局多事之秋、竟有此紊亂金融之舉、當局宜嚴行偵查逮捕懲辦以免貽害良民云(俠)

峯岸署長之
拜訪王省長

新任日警署長峰岸安太郎氏、就任以來、業已數日、因接手事宜尚未完了、故未拜訪我奉各當道、茲者業已就緒、故於十七日下午三時、先至交涉署、經該署代理署長潘毓成、引導赴省長公署拜訪王省長、晤談一時餘、辭出返署云

軍界人員委任一束

茲因戰勝結果、軍界人員、屢有變動、或他調、或辭職、遺缺虛懸、亟應遞補、特將日來之各軍委任人員錄之於下

三軍請委副官 第三軍司令部副官張學三、因另有他就辭職、遺席亟須遞補、經該軍長向總司令呈請委任勾長林充任、已經總部照准、發給札委云

六軍委任醫長 許蘭洲所部之第六軍統部軍醫長陳氏文辭職他就、遺席許軍長現特委任專門西醫張漢第接充、已于十七日札委視事云

六旅提升軍官 鎮威軍司令部、查第六旅七團一營營長已調他差、遺缺關係重要、該營連長佟海三從戎有年、堪以勝任、應即提升營長、以示鼓勵云

津附升任連長 二十七師四十一團第三營中尉連附鍾秀山、前當進戰、功績卓著、適值同營連長出缺、該團長即以之提升、以示鼓勵、而昭激勸云

二旅差遣外任 陸軍第二旅向有差遣員三四十名、現因各旅軍官、多有缺額、郭茂宸旅長遂請准總部、將該項差遣一律委用、近數日來、該旅差遣之外任營連排長等職、已有二十餘名云

瀋陽行轍

▲榮孟枚(第四軍司令部秘書長)十七日來奉

▲張若琦(第四軍司令部副官長)十七日來奉

▲江顯珍王樹聲(第四軍參議)十七日來奉

▲劉慶瑞(兵站處輸送第一隊々長)十七日去灤州

▲潘桂廷(錦縣兵站分處長)十七日來奉

▲張震坤(二十三團招募員)十七日帶新兵三十七名去溝邦子

▲陳德才(吉林保安副司令部衛隊營長)十七日來奉

營口

救濟榆關之難民
在本埠定做棉衣三十萬套
日內由榮興號運赴葫蘆島

張作霖為救濟榆關方面難民、在本埠定作棉衣三十萬套、已於十五日如數做成、擬於日內由榮興號汽船送向秦皇島方面、分給難民、舊市街厚發合包做之二萬套、不日亦可做成云

購買大宗食糧
由海道運赴天津

營口警備司令李夢庚、奉張總司令命令、曾截二船食糧送赴天津、茲又購高粱一萬七千五百石、包米一萬五千石、分載於得利海寧二船、十八日早間開向天津、聞其數為七萬七千五百石、日內即送往天津云

顧諮議晉省
轉赴天津謁段

營口警備司令部諮議顧人宜、十六日上午十一時乘車赴奉天、據云顧氏與段祺瑞關係頗深、今次赴奉、將轉赴天津而謁段氏、意將他就云

由錦運來槍械

營口警備司令部新編制之補充旅、由直軍之俘虜兵士及招募之兵合編、業已成軍、開始訓練、惟軍械尚付缺如、殊與軍隊之操練、有不便之處、月之十五日特由錦縣運槍械九百二十支、日內即行發給各兵士、以便訓練云

俄難民之過營回國

本月十六日由上海乘輪船來營之俄國難民四十餘名、抵營後、經官署資助赴奉、轉道赴北滿海拉爾歸國、該難民等鳩形鵠面、極其狼狽、其一種悽慘之狀況、殊令人不勝憫惻云

採運局長來營履新

駐營吉黑官鹽採運局長、怡銘、經吉黑榷運局長閻澤溥氏、調任黑龍江綏化分倉々長、遺缺以五站分倉々長李鵬程調任等情、已誌本報、茲者新任李局長、已於月之十五日、由長春蒞營、下榻於西大街厚發合商號內、於翌日即到局接篆視事、聞怡前局長俟交代完畢、即北上履新云

防疫醫院醫官易人

埠南五台子防疫醫院官田浦清、前因奉直戰爭時、另就某軍々需官之職、特行辭退、所遺一缺、經該院邵院長另委馬某繼充、詎到差未久、亦因事辭職、遺缺現又另委張某接充、刻已到院視事云

吉林

股匪勒票駭聞

吉林縣第七區界內三道溝、十日忽然出現大股胡匪約千餘名、當地富戶郭某被搶、郭家素日防備極嚴、當匪人攻來之際、與之接仗數小時、奈匪勢大、卒被攻破、匪怒彼故意對敵、入院內、搶縛郭某家人五人、細軟家私、及槍、械子彈等、均被搶去、臨行時又放火燒毀郭宅、二十餘間之房屋、立時化為灰燼、當局得報、急派陸軍二十旅及警甲遊擊隊得前往征勦、但匪已遠颺無從追獲矣

開原

關裏商人紛紛旋里

邑內各界商人、以昌灤樂及臨榆等縣之人居最多數、山東人次之、當奉直戰爭將終之時、奉軍張宗昌將由冷口進軍攻直軍之背、又值馮帥倒戈進京、是以榆關附近之直軍腹背受敵、欲進不能、欲歸無路、即行潰散、逃兵遍地、搶奪民財、强姦婦女、無惡不作、慘不忍睹、邑內營商之關裏人等、均耗不安、多有食不甘味夜不成寐之狀、殊堪同情、故三兩日來邑內之關裏商人、皆紛紛旋里、以便視察家庭之實況云

鐵嶺

屠場停止營業

日僑東亞勸業會社、在本埠設立屠殺工場一處、業自本月六日開幕、每日平均殺牛三十頭、營業頗為不惡、忽于十七日、由日本警務署長、下令停止營業、聞其理由、因該工場殺牛、用鐵搥打牛之左額死之、殊為殘忍、故命其須以電流殺之云云、工場主人頗為不平、以為此種殺牛方法為日本國內普通之法、且經關東廳當局所許可者、故以電質問關東廳、關東廳復電略云、以現在方法殺牛無妨、可即恢復、並即照會鐵嶺署長、工場當局以為業乃於十八日照常營業、殺牛二十頭、關東廳當局明令許可復業、將送交各方面主顧、不意山本日署長、派警停止發送、由此觀之、其中或有某項芥蒂、而停止其營業也、第未審將如何解決

旅順工科來鐵招生

旅順工科大學校、為造就華人生徒計、來鐵招收預備科與大學預科學生若干名、如有中學畢業資格者、免試、至十四年一月三十一日截止、四月中旬開課、詳細章程、有未明瞭之處、可至教育廳或領事館探洵底確云

中學事務員將易人

中學校前事務員張某、因事他就後、以某甲代之、但中學事務員僅一人、職務繁冗、作成績表冊、繕寫講義、及出納款項、辦理庶務、均為該職負擔、刻以某甲多有未能明瞭、辦事每有手不應心之處、故將有易人之說云

哈爾濱

俄使過哈晉京

莫斯科政府密使烏魯守夫、秋秦哥魯德尼哥魯德葉夫四人、十四日由莫斯科行抵本埠、十五日南下赴北京、聞係傳達俄政府於加氏、而急行赴京者、一行中之哥魯德葉夫氏、係加來罕之財政顧問、此行攜八萬盧布入京云

山東新聞

濟南

魯當局嚴守中立
鄭督理以保境安民為職志
開會議決定不准客軍入境

連日來社會之喧傳奉軍張宗昌部將假道滅蘇各節、各報迭有紀載、茲據軍界消息、奉軍六混成旅、現已集中滄州一帶、聲言假道南下、並胡景翼亦擬出一部份軍隊、與奉軍取一致之行動、本省軍事當局、以東省既已宣布中立、無論任何軍隊、碍難過境、現德州以北、軍隊雲集、大有破壞東省中立之勢、鄭督理以保境安民為職志、對於此次客軍假道過境、當然有一番會議、故於十五日早在督署招集各旅團長、討論對於客軍假道過境之應付辦法、當即議決、於津浦路濟南站添設機關槍四架、並派有軍隊前往保護、并又從督署運往洛口之大砲二十五六尊、於洛口以北之重要鎮守亦設有架砲、名義上為防範潰兵入境、實際上以近來南北戰雲又起、鄭督理為保境安民起見、故作未雨綢繆之計、然則當局之關心民瘼、固無微而不至也、刻又風雲、又無形緊張、北則奉軍集中滄州、南則皖馬鄂蕭等、亦秣馬厲兵、大有速決雌雄之概、故一面飭令軍隊嚴為防範、一面電請天津段合肥上將軍、請其竭力排解、勿使奉軍假道南下、以破壞東省之中立云云

熊炳琦逃亡耶
辭退省長歸里後
即已不知去向

省長熊炳琦、自鄭督理宣言中立以後、復恐危及自身、乃辭省長之職、舉龔內務課長代理、倉皇出省、歸其故里濟寧、經當局檢查熊氏在職、吞攫公款不下二百萬元、購買步兵小槍六百枝、匣槍五百枝之費、及各縣購買槍械之費、亦均入熊氏私囊、故有下令緝捕熊氏之說、但熊自歸其故里後、即不知去向、蓋熊氏見勢不佳、早已逃亡云

宦海升沉錄
吳黨均紛紛逃避
暫行委人代理

吳佩孚敗後、當地吳派亦相繼逃亡、故督辦廳長等席均尚虛懸、不得已乃由王翰章、代理督辦、陳某、代理警察廳長、其他若港政局長電話局長尚在人選之中、唯各署課長以下職員、業已自十一日就任矣

青島

沒收高氏私產
并有處以死刑說

高恩洪自被解送濟南即禁於囹圄之中、聞其罪狀甚多、唯以擾亂金融之罪甚大、設立青島地方銀行、濫發不兌換紙幣、將其實款悉舉助吳、以致當地銀根枯竭、金融梗塞、故當局將沒收其私產歸公、並有處以死刑之說

地方銀行復業

青島地方銀行月之五日被王戒嚴司令部查封、其後以吳派各要人相繼逃亡、當地治安、業已恢復、如長此封閉、恐涉及經濟界影響、故於十四日乃收回成命、付以若干制限、准其照常營業

第八回 酖嫡室家庭慘變 捲鉅款兄妹潛逃 六十八

王熙鳳心中到覺好笑、遂到老姨太々房內、說明當日老爺、給了我媽一批養贍費、只准我媽用利、不准提本、存摺上是有我的照片、註明提款項須要本人親到、方可照提等字、我想我媽死了、我一個承繼的兄弟、叫王匡仁、不習正業、他竟敢去中國銀行提款、雖然沒有提出、總覺原摺上、有取用利息字樣、不甚安洽、我想親自到上海去、把該款提出、多少給我媽一箇殯葬費、我就近到杭州去、哭殯一場、以盡女兒之情、好在搭車來去很快、不過四五日的耽延、務懇姨媽念我一點孝心、准我回南去這一次、說罷痛哭不止、老姨太太聽他說要到南方去、未免心下躊躇、也不敢擔此重責、然看見王熙鳳哭的如淚人一般、心中又着實的不忍、王熙鳳雖然哭泣、却暗々窺看老姨太々的顏色、見他半晌未答應出來、早知他是不敢負此重責、遂拭淚說道、姨媽勿庸躊躇、我此次回南、并不帶一件物什、只帶着這裏兩個老媽子同去、我們老人家檢派兩箇老成些的、一來路上可以照應我、二來也可以監督着我、做不出其他意外的事、我既然與他們同去的、當然與他們同回、難道說姨媽不放我的心嗎、老姨太太說道、并不是我不放心、因為你們老爺不在家、我恐怕他回來聽聞話、既然是你決意要去、我就派兩個老媽子、合你同去就是了、可是你們太太那裏、你也要知照他一聲、王熙鳳說、這事也請姨媽代說一聲罷、老姨太太因為溺愛王熙鳳、也就允了、次日一早王熙鳳就收拾行李、帶了一箇小衣包、同着老媽子、搭上津浦特別快車、次日午時到了南京、渡過長江、遂搭滬寧火車、次早巳抵上海、同跟來的老媽子、在客棧住下、自己却暗々的去見他媽、遂把來意說明、叫他媽々暫時躲避、即往中國銀行、提出存款、并照着摺子上所請明的幾句話、一々解釋出來、說他媽々已經病故、無再付利之必要、現在要將該款提出另存、中國銀行看見本人親來提款、又說得有情有理、當然將該款付出、王熙鳳收了這批款項、又去合他媽々商議、叫他先回杭州、秘密的租幾間房子、自己不久、即行捲逃回南、好享下半世的幸福、他母親自然是千依百依、王熙鳳親將提出之款、并存江家平日扣賺的積蓄、約有三萬多元、一并交給他媽收存、諸事辦妥、回到棧房、對老媽子說道、存款已經提出、明日我到杭州去、你們在這裏候一日、又可逛々熱鬧、買々東西、這裏有二百元洋錢、每人一百元、算我賞給你們的就是了、兩個老媽子、自然應允、因為王熙鳳在江宅當家、已非一日、他早存了一箇捲逃坑騙之意、所以處々要好、這些老媽子們、平日受他的豢養、小恩小惠的、時常周濟他們、到了上海、又費他們一百元洋錢、他們那有不放他自己杭州奔喪之理、其實王熙鳳并未赴杭、不過在小姊姐家、頑了一日、回來即匆々的同老媽子們、附車北上去了、一日一夜、仍到天津本宅、見了老姨太々、說是存款已經提出、給了他媽殯葬費一千元、外給他哥々一千元、其餘的全帶回來了

本社啓事

本報各分社若以現大洋以外錢鈔滙欵於本社時按照左開之行市可也

▲今日之行市

大洋對金票	一·四八
大洋對鈔票	一·〇六
大洋對小洋	一·九五
大洋對奉票	一·八五

十一月二十日 經理部啓

大連裕泰棧啓事
本棧開辦以來深蒙往來綽商惠顧無任感激現房屋重加修飾人員力行整頓男女異室招待殷勤代理火車輪船客票報關完稅尤極迅速

長春長連棧
速安當信用昭著遠近紳商倘不見信請新駕臨當知本謬
大連電話六三五二番　長春電話六九四番

方行整理男女異室招待殷勤代理火車輪船客票報關完稅尤極迅速安當信用昭著遠近紳商倘不見信請新駕臨當知不謬
大連市常陸町　本棧主人啓　電話三七三八番

頓男女異室招待殷勤幷代理火車輪船客票报關完稅尤極迅速遠近商賈請駕光臨當知不謬
大連市監部通　本棧主人謹啓　電話六四七〇番

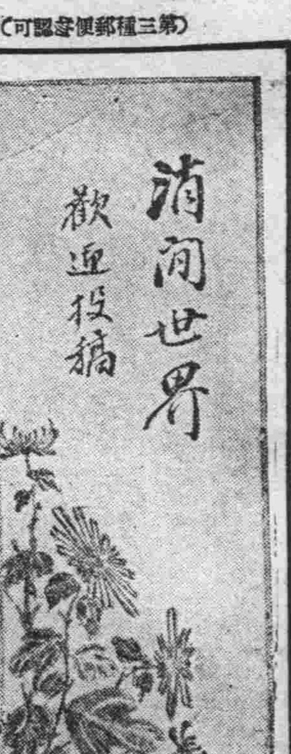

小說

牧童（玉田）

「王新源」是商業學堂的一個教員、在星期六那天午後、將功課辦完、亦竟打鈴放假了、回到自習的屋裏、聽當…々…的鐘聲也、打了三下了、由學校到家只二三里路、所以每逢星期六那晚上、必回到家裡和他的父母過一個歡聚的星期、今天的功課早就辦完、將自已所用的東西、也收拾的整整齊々的、就打算回家、遂走到門口站立了半天、也沒一個小車過來等的是很着急的、自已將心一很不等着啦、若是沒有小車、我咳不能回家嗎、咳…步行、望家走罷、過了學校的院墻、就順着只曲々灣々的小道兒、望家裡一步一步的走「唔！」上星期我沒回家半月的光景、大不一樣了…有沒收拾完的草棉啦、一塊一塊的菜拍啦、別的什麼也沒有了、半月的功夫、差得多了」看在那邊有一個看青的巡警、拉着一個小孩滿不過十四五歲、左手拿着一本破書、右手拿着一個小柳樹枝、趕着一羊和那巡警指手畫脚的講話「新源」也不知是什麼緣故遂走在他二人的身旁、只個巡警回頭一看「呀」這位不是「新源」先生嗎今天怎步行回來的呢「新源」答道今天放學比從先稍晚一些、又等了半天連一個拉小車的也沒有我才走回來的」你爲什麼、和這一個放羊的小孩子連嚷代嚷的呢、巡警說、這個小孩太不知道甚麼了、他就趕着一羣羊、吃只地裏的白菜、我們看青的、大概是應當管的吧、我叫他跟着我上會他不但不去、咳說一些用不着的這個小孩是真氣人、沒等着巡警說完、小孩說、不……是……「新源」道小孩你是那兒的人呢、爲什麼叫羊吃人家的白菜呢、小孩說、我從前是關裏的人、我們家裏又沒有多少人、就有一雙父母、家裏又貧、因爲我們那場連年的鬧水災、我父親就將我母子二人、送在只前村、給老陳家作活、我母親成天的給人家裁洗、叫我給他放羊「新源」又問道、你父親做什麼呢、小孩答道、我父親是在奉天一個拉洋車的、因爲咱中國內亂、又被大兵拉着去扛礮眼去了、小孩說到這裏、亦發現要哭的形狀了……「新源」道那麼你放羊、咳有人教給你念書嗎那個小孩又繼續着說、我們家裏實在是太貧寒了、因爲我母親是很愛惜念書的人、所以我們母子給人家作活、教我晚上跟着大先生念書我們大先生雖然是、初等小校一個教員、白天他也沒有功夫、等着下課回家吃飯、在那食具來、陳那點小時候才能交給我幾句念、每天早晨臨走的時候、還要在他面前背上一次、因昨天回去太晚、又多念了一課、我的腦力又小、今天早起就沒有背「我們大先生說道」今天下晚也不用念了、緊着吧、這個背誦了再念罷、我想白天除了放羊一外、也沒有什麼時候念書、所以我才在這個地拿着來念、不意我一眼又沒照到、所以羊才吃了人家的白菜、想不到、又被巡警老爺看見、他一定要趕着羊上會、拉着我上會、我又向他說、你不用着急上火、也不必生氣、想我是一個貧寒的牧童、上會又不知道你們巡警老爺的規則、去了又能怎的、明叫我們東家、給你們巡警老爺們送到會上、這是很好的辦法罷、他一定說不行、非將我拉着上會不可、請先生聽々貧人念書、和貧人作活、是得多們難哪咳……現在大概我父親早、就作了礮聲中的鬼了、孩說到這裡、那淚已覺像簾珠是的了「新源」聽完小孩這一篇傷心的話、他也沒說出什麼來回身問只個巡警道、小孩他說的那些話、大概你聽見了罷、這羊一共吃多了少白菜呢巡警說、吃了兩科「新源」笑了笑說、咳……我當可不吃了多少呢才吃了兩科呀、你想兩科菜、要是那到市上去賣、頂多滿不過賣上他兩毛奉票、要是罰他、咳能罰多少錢呢、巡警說罰他五毛奉票、罷新源說、也不用代他上會了、你看他這樣的可憐、他從那來的錢受罰呢我給你五毛、你看好不好呢、回手從衣袋裏取出了奉票五毛、就交給他了」巡警接近來說謝々先生、我就回去了、「新源」等巡警走後、遂拿過手巾給小孩揉了揉眼淚說、小孩你也不用哭了、去趕着羊回去罷、我也要回家吃飯去了、小孩說我謝謝先生罷、這件事竟被先生給我了結完了、我就要告辭了」

文苑

嚶鳴詩社　響水寺聯吟稿（二）（健堂）

霜氣涼如許、秋花半落英、新詩題翠壁、紅葉映金城、俯仰青山老、蒼茫白露橫、停車楓樹下、不復計歸程

其二（前人）

響水流泉盡日忙、蕭々珠葉巳經霜、停車嶺上人歸晚、放步籬邊菊正黃、蒼點萬山傳早信「杜甫蒼點萬山尖」紅飄千片映斜陽、遊人莫嘆秋光老、花事珊闌二月芳

賦得停車坐愛楓林晚　得林字七言八韻（蒙吾）

杜牧多情愛晚尋、不堪回首葉成陰、停車坐對秋如畫、照眼還看楓滿林、竟日間關雲外路、幾株幽艷歲寒心、漢宮誰與題詩句、容谷人來駐足音、厭聽轔々塵沒轂、徐聞瑟々韻流琴、搴幃翠映漫山綺、濯錦紅殷傍水砧、無限蒼茫煙欲暝、盡收渲爛月初臨、雖逢投轄殷勤意、歸去前村夜色深

響水寺觀楓（念曾）

山阿駐馬陟高岡、松翠楓丹雜白揚、彩色斑爛渾似錦、故鄉無此好風光

前　題（炎生）

古刹依山小閣深、萬方多難此登臨、良明携得澆愁酒、一酌　聽夕照沉

前　題（再稿）

楓葉經霜又一回、主人好客酒新、風光不減寒山寺、也有鐘聲報曉來

前　題（模亭）

詩會年々有、觀楓第一回、寒山空想像、響水且追陪、霜落三秋冷、花開二月纔、此間無限好、欲去尚徘徊

前　題（立魚）

四山楓葉艷如春、回溯前遊已浹旬、願祝霜風漫摧折、好留詩料待嘉賓（立魚是日因事未至而十日前則已率同青年會學生往遊一度矣）

題畫（化青）

是誰具此丹青手、繪出陶家隱逸圖、籬落秋深人意淡、淵明策杖課花奴

前　題

暮秋天氣雁行斜、陶令門前買菊花、爲防今年霜信早、預收佳色貯詩家

新詩

蕭齋望月（銀州銳郎）

當夜闌人靜的時候、
我自已坐在寂寞無聲的
房中、
看那窗外有一顆慘淡的
殘月、
被那半明晴的烏云遮着
我對着那灣月兒、
發出來、無限悲哀、無
限痛苦、
咳！月兒呵、—
你也這慘淡無光的時候
嗎？
你也不能常々的圓圓光
明嗎？
咳？…「月有陰晴圓缺
人有離合悲歡」
古人已言於先了、
咳！
目下我才領畧着這個景
象呵。
十三、十一、一七、
作於室中

雪景（銀州銳郎）

凜冽的寒風、吹得呼々的亂響、
過不大的工夫、
見天空佈滿了烏云、
有無數的雪花兒從空中
飄然下降、
好似夏日的蝴蝶一般、
一片一片的飛舞下來、
引的人眼花撩亂、
把一些千家萬戶的房屋
都被他染成了皎潔的白
色、
好似銀裝玉塑的一般、
煞是好看的狠。
十三、十十三作於宅中

夜歸（李栩生）

寂之城闉車馬稀、夜深
風冷歸來時。
坦々路側、恨恨多幽思
△
黑沉沉的天、籠罩蒼涼
涼的地。
何處是光亮宇宙、何處
是安樂歸宿？
△
唉！到處如斯！到處如
斯更復何々？只那小星
斜月更是永照永隨的伴
侶。不離不棄的相知。

諧藪

武力先生傳（笑影）

先生以驍勇得名、世居武庫、孔武有力、好勇性成、雖睚眦之嫌必復、嘗挾其實力、所向披靡、赫赫一世之諸大軍閥、亦奉恃先生爲强有力之奧援、至有挾以排除異巳者、先生亦復洋洋自得、氣雄萬夫、以爲本其萬能之武力當可無敵於天下也、實則頻年勇於私鬪、精銳巳大減、徒有其表而巳、特其盛名之下、先聲奪人故餘勇可賈、尚足以震懾一時、彼腦筋簡單之軍閥家、方襲其餘威、不惜倒行逆施、以先生爲孤注之一擲、國人既日處於武力壓迫之下、群起反響、而平日極爲先生所鄙視之和平老人、亦於此時異軍突起、一團祥和之氣、瀰漫全國間、先生之武力政策、遂完全歸於失敗、毅然下野以去、前功盡棄、噫蓋難收、嗚呼惜哉

談叢

彭世仁（銀州銳郎投）

彭世仁者、江西一富家子也、所居之鄉、南爲一山、彭愛山景幽雅、乃依山臨壑、搆一草閣、顏宏敞、可以遠眺、彭率一僕居於山中、讀書自樂、每旬日始歸省一次、彭生性慈善、喜放生、暇時游於山間、見獵人捕禽獸之屬彭輒阻之、遇有生擒者、彭乃出資贖之、仍放之於山中、一日、生獨遊於山間、失足墜於山峽之中、爲一樹枝夾住、欲上不能、呼叫擊嘶、自拚必死、俄爾日落風生、彭仍不得出、驚恐不止、忽見一妙年女郎、由山南循徑而來、彭大聲呼救、女則近前視之訝而詢曰、君何至此危險之地、作遊戲之舉耶、彭曰偶失足墜此處耳、望卿救我、女郎曰此非我輩之所能爲之事也、須邀衆人合力救之、言罷而去、須臾女引男女老幼數十人、來此、指彭謂衆人曰、昔日吾輩遇難、蒙彭君竭力救之、今恩人遭此奇禍、吾等亦將合力救之、衆人唯唯受命、於是衆人跳入澗中、將彭由樹拖出、彭向衆人作禮、衆人齊曰、今則日暮黃昏、請君勿行、蓋少留我等宅中、候明日再送君歸家生見處此荒山、不辨歸路、只得隨彼而去、行不十數里、而抵一巨宅、宅頗宏敞、衆人導生而入至一廳上、見室中所陳列之物、均世間所罕有、爲彭目所未睹、衆讓之坐、出酒食款之、衆人旁立而侍食畢、命彭宿於廳上、彭因身體困倦蒙被而睡、及至天明睜眼視之、不見衆人之所在矣、巳身臥於荒山野草之間、回憶昨宵之事、如在夢中、乃起身循徑而歸、自是不復往山中遊矣

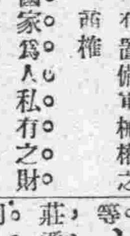

民主國之國民應有置備軍械權之商榷

君主時代、以國家爲人私有之財產、故不許國民置備軍械、所以防止國民叛逆、奪其國家也、今我國已定爲民主國矣、凡事皆當決之於國民、總統者、不過國民之公僕、詎料變政以來、總統傀儡於上、軍閥擅權於下、外負民主之虛名、陰行專制之實禍、干戈擾攘、民不聊生、此可爲痛哭流涕長歎息者也、推其原因、袁項城帝制自爲、實作其俑、民團商團之軍械、取締殆盡、獵者徒手以搏虎、我知其不能、以手無寸鐵之國民、欲實行自衛、豈不難哉、故吾國不行民主政體則已苟欲行之、國民應有置備軍械之權、不實力然後可以行民權、民權行、而後國可以治、或曰、以子之道、易起犯上之心、而漲盜匪之風、予曰否否、子之所謂上者、總統耳、國民以其賢能而公舉之、爲民服役、安忍狐埋狐搰、至余謂、國民之得備軍械者應以有正當職業財産者爲限、若游民等即不准私藏、則盜匪安得而施其技、且國民得有自衛之器吾知盜匪不緝而自戢矣

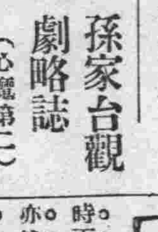

孫家台觀劇略誌（心魔第二）

禮拜日無事、赴訪魔兒談天、至午留膳、飯後、嬲之赴興隆觀劇、至則小義鳳之探花起府、巳成尾聲、俄而郝俊卿之吊金龜出場矣幾段二黃慢板、唱得抑揚有致、頗爲動聽、惜嗓音不及苗鑫茹之圓潤、爲美中不足耳、下此爲戰長沙、蒼麟童飾關公、臉譜不佳氣魄及嗓音亦乏雄厚沉着、殊失關公當年之英度、然以麟童演此則亦難工、惟望麟童、加以注意也可、韓義臣之黃忠、及廣徐殿之魏延、均工穩無疵、且合身份處紫仙之曹莊殺妻、去焦氏、處々守規矩、無過火與不及處、且姿容秀麗、身段玲瓏、誠一可喜娘也、秦永元之老旦、却亦對付看得、惟滿口土語、如（鍘美子）等、是其短處、後宜檢點、飾曹莊者、不知其名、呆如木雞、形同土偶、且聲細如蠅、殊與此戲減色不少、德雲仙之賣子尋夫、扮相清雅、舉止端莊、作工細膩嗓音洪亮、歌高一度、淒人心脾亦可見也、好極佩極、按此戲爲青衣之重頭戲、唱作並重、今德伶演來、絲々入扣、不即不離、所謂初寫黃庭、恰到好處、吾謂輓近郡子青衣中、除久負盛名之小香水外、無出其右者、若張翠仙只好與其並駕齊驅、而董翠鈴似瞠乎後矣、魔兒引吭高喝其采殊亦值得、壓軸戲爲小班合演之鐵公雞、小義樓去張家祥、手脚乾淨、跌撲靈活、起打時、刀光繚繞、驟如風雨、手法快捷、有條不紊、魔兒贊其爲武生後起之秀、我亦云然、惟是鐵公雞一戲至今日完全失却當年編者之眞義專露些眞刀眞槍、以及七節鞭三節棍、一味蠻打、霸博台下之采聲、演者倘一失愼、即貽患無窮殊亦不講人道之甚矣、散戲後、魔兒囑爲記、書此以應

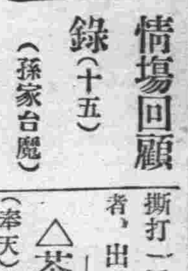

情場回顧錄（十五）（孫家台魔）

時雨小止、各人俱云渴困、余雖亦然、猶恐言之、使美玉輕我、宏君、與寶玉、强余與美玉宿、美玉似露允意、余遂與宏君、推薦寶玉倍睡、寶玉亦不辭、此段公案、遂和平了結矣、午後雨點雨住天晴、烈日當空、余乃偕宏歸、至寓、飯後遂偕同、往小河沿、遊時、因小河沿、尚無如何盛景、不過百花樓、凝香樹、及幾處書灘、茶館耳、河內綠蓮含苞待放、花船往來渡遊、遊人往來、擁擠如鯽、橋下車馬塞路、余厭于觀諸遊人、而又苦于天熱始往王家冰糕舖、飲冰糕數盞、餘暑稍銷、後可買車、直往平康薇翠順部、宏君、與鳳仙識小息一時、即在鳳仙處、用過午飯、鳳仙、爲大鼓名家也、佚因嗓音致投青樓、即晚、其同行妹、雲仙至、雲仙爲串巷之大鼓書女也宏君、招之、點華容道一段、唱來嗓音沉穩、轉折圓利、字句清正、余可總點、探病一段、唱來也頗悅耳

余等出翠順、又至月紅部、余又挑中月紅、又與坤伶王玉奎遇、玉奎、姿色不揚、曾在保原串隆獻技、其所演之黑頭戲、頗好論之彼因養母、喪于奉天、無資葬殯、遂以月紅部、使押賬五百元作殯殮費、事後、遂廢藝、墮入青樓、言之珠淚點々、愁思俱集月紅、亦善于周旋者、宏君、因私事期延、乃促余返、纔至天順部、金鳳處、茶話、金鳳多病、醫藥日不相離、略坐片刻即回寓

瑣聞

△醋海起了波瀾▽

（奉天）南市場三等娼寮打住妓女秀卿年逾花信、貌僅中姿、淼蕩異常、且有茶半套之癖、每夜無客、則與院內茶乎及司賬等同宿有革職曾任潞陽縣某路甲警長黨某自被撤之後、即入流氓、終日嫖賭、揮金如土、與該妓結下不解之緣、日昨萬某又行住局、與即蝦蟆忽起醋海波瀾、大犯口角撕打一團、頭破血出、幸經好事者、出爲調停了結（俠）

△茶園中吊膀子▽

（奉天）南滿路中華茶園、已倒閉年餘、時有王某等重行組織、邀來坤名角色甚多、所演之戲、多半新排戲曲、頗爲各方顧曲所歡迎、昨晚演唱紅鸞禧、周靈芝飾金玉奴、體態輕盈、極爲艷麗、金鈴棗園辦玉仙、艷樂之紅玉、西樓包箱口妓女多名、如青蓮之二所之鳳珍、會仙閣之翠蓮等、穢形畢露、殊不雅觀、園內之人均然目不轉、睛與台上某甲吊膀莫不嗤之以鼻、該妓等面紅過耳抱頭鼠竄而去（俠）

△棍徒設賭陷人▽

（奉天）頃有游手好閒慣以要錢爲生之萬青選者、居于驛前松島町即一百間房二道街東頭院內、每日三五成群、引誘良家子弟、專以假骰子假寶盒每夜聚賭于僻靜處、不悉當局亦有所聞否（俠）

△人販宜加取締▽

（奉天）最著名人販子侯運成于輯三大李六等、慣販良家婦女、寄居吉祥里、並勾串不法之王富貴前由山東拐來民女二名、均十六七歲、匿於某客棧、待價而沽、嗣經劉某賣與長春某娼寮爲妓、據僞中人云、有某要人袒護、合伙分肥、管理者宜速取締、而維人道焉（俠）

△虐待兒媳成訟▽

（奉天）瀋陽縣北鄉中心台村住戶李最春、其子德祿、娶妻蕭氏、夫婦和睦、無如翁姑、異常虐待時令其子非刑毒、打日前又因細故、李嫗唆子將媳吊在馬棚杖笞身無完膚、媳受刑不過、乘隙潛赴城內地方廳鳴冤、問准飭區捕其全家到案堂訊懲辦云（俠）

△潘會長回原籍▽

（營口）金融維持會々長兼河坊聯合會々長潘玉田（東永茂號執事）歷任總商會長、爲商界中之資格最老者、久爲埠內中外人士所欽仰、玆因冬令商業蕭條之際、特乘隙於本月十五日乘南滿車赴大連、轉搭輪船回廣東原籍、待明春如能返營云

△馬車撞傷行人▽

（金州）十八日午前同樂堂妓女四名搭乘四十七號馬車、至城醫院檢驗、該車夫執鞭催、之正奔馳飛騰之際至北關裡將要轉灣西行恰值宋某由北向南行、一時躲避不及、竟被該車撞倒、幸經一快手壯漢、將馬攔住、未及釀出他變、僅將宋某之頭部創傷當時血流如注、即經車夫舁至醫院、施以應急手術、始免危險之虞云

△時症發生宜防▽

（金州）本邑日來發生一種流行感冒症、初以頭目暈眩、不甚措意繼而咳嗽、午寒午熱、嬰孩患之者尤多探厥原由、祇以節屆隆冬而南風吹來、恍若初秋、氣候不正、稍有不愼、寒暖失調、諸症即乘虛而入、今後忠告諸君、未寒先衣、隨時自珍　愼重衞生可也

△呈請身分證明▽

（金州）西關外三十八番地住戶劉殿弼者、年逾花甲、膝下二子、長男鴻義、次鴻禮、家道頗有積蓄、月之初旬、該長男將自有瓦房十間菜園約七百畦之文約、不悉因何、持至民政署登記、據台帳係主任云、汝父巳亡、須汝兄弟二人有共同相續印鑑證明、方准過冊、而劉某曰、吾父尚在、何得云亡、況有警署之戶口冊可查、該主任謂大正八年度、經土地調查部註明、嗣後無論如何查訛、決不准更正云、按土地調查畫圖之時、早巳准備、各由當地選一精明世事之公正人爲總代、帮辦一切事宜、而認眞辦事者也雖不乏人、濫竿充數者、亦實繁有徒、故年來發生糾葛之事、迭見不鮮、即如劉某乃父尚在、而台帳係覺註亡字、想係調查時總代、以訛傳訛所致、台帳係何必拘泥一圖、現即劉某已由代書繕具情形、呈請警署證明、諒邀懸許、姑誌之、以觀厥後

△馬驚軋傷幼童▽

（下九台）鐵道北天興福僱用金姓馬車、運送津面正行之際、突出長春開來之下行十五次貨車、到站放汽、鳴聲甚大、將馬震驚、驟往前奔、悞將苦力張姓之七齡幼童頭部軋傷、經本街吉林縣警察派出所韓君將車夫帶局看押、將受傷幼童送往醫院調治、至其如何罰辦、容再誌

△農民來城日多▽

（遼陽）自軍興以來、各處招兵拉夫之事、時有所聞、以故四屯鄉農、皆匿居屯下、不敢到城、近以奉軍大勝、戰事巳息、前所應募各伕、均巳回家、以後定無招兵拉夫之事、故城內什字大街各處村農擁擠々、日漸增多、而四門所進之賣糧大車、亦絡繹不絕、大有歲占豐收、民樂太平之氣象云（品）

△隆冬仍降細雨▽

（遼陽）近日以來、氣候不正、忽寒忽煖、以致人民之稍不謹愼、即患感冒病症、於十六十七兩日氣候忽煖、十八日凌晨、陰雲密布、紛々降雨、識者莫不謂天氣不正、氣候失常云（品）

大連汽船定期行輪
代表電話 四一八五
船房電話 七二七五
●開往青島 上海
◎西京丸 十一月二十二日正午
◎綠丸
●開往天津
◎天潮丸 十一月廿三日正午
◎長平丸 十一月廿日午前後四時
●開往安東
●營口行
◎龍平丸 十一月十五日午後六時
●阪神行(往復經由旅順 不寄港)
◎長順丸 十一月二十一日
●營口行
◎龍平丸 十一月十九日午後六時
大連山縣通
大連汽船株式會社

日本郵船定期行輪
電話 三七三九 七八四六番
●長崎神戸大阪行
●神戸橫濱直行
◎淡路丸 十一月卅日
◎宮浦丸 十一月二十二日
◎高砂丸 十二月六日
●牛莊行
◎竹島丸 十一月
●天津牛莊行
◎淡路丸 十一月二十五日
◎高砂丸 十二月三十一日
●開往歐洲線
◎松本丸 十一月廿五日漢堡行
●美國行
◎富士丸 十二月廿五日沙得爾
行以上各船因天候及其他事宜時行改期

三井洋行定期行輪
代表電話 七一〇一番
●開往北美新金山及沙市各處 (經過神戸橫濱等埠)
◎金剛山丸
◎寶永山丸 十二月十五日出帆
◎伊吹山丸 十一月廿九日出帆
所有水脚等項新照會敝處帳房可也
大連山縣通 三井物產會社 船舶部出張員
代表電話七一〇一
荷物取扱店 大山縣通 宮崎商會 電話五二一五・五九二五

大阪商船定期行輪
電話 六一一三番
電話 六一一一番
●門司 神戸 大阪行 (每日午前十時)出帆
◎貝加爾丸 十一月廿九日
◎香港丸 十一月二十五日
◎亞米利加丸 十一月十八日
◎哈爾濱丸 十一月廿二日
●經由神戸沙市倫哥瑪行
●蘇士經由歐洲行
上海福州台灣行
◎湖北丸 十一月廿七日
◎盛京丸 十一月廿五日基隆直航
◎福建丸 十一月十九日

政記公司定期行輪
代表電話 四一四一番
◎得利號 十一月十八日安東行
◎廣利號
◎摩耶山丸
◎廣利號
◎能利號
◎英利號 十一月廿日漢口行
政記輪船股份有限公司 電話四一四一

阿波共同定期行輪
電話 五〇〇一 六八九〇番
◎芝罘青島行
第十六共同丸 十一月十八日後七時
◎芝罘威海衛仁川行
◎第廿共同丸 十一月十七日午後十時
本埠與山東鐵道及朝鮮鐵道之間承辦聯絡運輸貨物
大連市山縣通七四四區七一號
阿波共同汽船會社 電話六八七四番

田中商事定期行輪
電話 六一一七番
◎利通號 芝罘威海衛仁川行
◎北海號 芝罘行
◎海壽號
大連市加賀町一八
田中商事株式會社 大連支店 電話長六一一七番

洋燭 肥皂
大連大龍街九十三番地
製造發行 連興成
電話六八五三番

●艷麗如花之絕世美人、身無一線、純粹裸體、嘉容像片、其肉體之豐滿高尙、可稱快絕、近世難得珍品也、敬祈於售完時、急速請求以消秋夜之無聊

裸體美人像片

●六張一組大減價金八角 匯票或日金票裝入信內或日本郵票九角亦可

發賣所 東京市京橋區西紺屋町六番地 三光社 美術寫眞部

果樹苗特別減價

敬啓者敝號自代辦果樹苗以來十有餘載深蒙各埠紳商造林大家惠顧不勝銘感今秋減價特爲靈通消息推廣銷路起見以報諸君往日惠顧之雅意及盼將來信蓄之關照今擇陰歷十月廿日起務望各界諸君屆期駕臨早速定購恐未週知特此聲明目錄急送壹萬本減價之數

實價金
蘋果各種 優等十五圓 一等十二圓 二等八圓
桃苗各種 特等十五圓 一等十二圓 二等八圓
梨苗 櫻桃各種
蘋果 特等五尺以上 一等四尺內外 二等二尺
桃苗 內外
梨苗 特等二尺五寸內外 一等一尺五寸 二等一尺
櫻桃 內外 二等一尺以上

新種品每百本增加一圓
大連市沙河口巴町七十八番
種苗雜貨商 青記號

三井 火災 海上 運送 保險
明治火災 千代田火災 東京火災 東京海上
火災 日本火災 神戸海上運送火災 共同
火災 大阪海上火災 橫濱火災海上
大正海上火災
各保險株式會社代理店
三井物產株式會社 大連支店
大連市山縣通一二六號地 電話代表番號七一〇一番

民商事件專門
辯護士石山憲一
事務員 何賽一
事務所 大連市播磨町十二番地 電話三五八二番

資本金一億萬圓 積立金七千七百五十萬圓 本店(橫濱)
橫濱正金銀行 大連支店
代表電話長三一六一番
宿直專用電話六〇一五番
海關稅取扱所電話四七六二番
支店
東京、大阪、神戸、長崎、下關、倫敦、苗昂、紐約、舊金山、夏突爾、羅付、布哇、悉德尼、新家坡、額爾車達、孟買、蘭貢、香港、上海、廈門、青島、濟南、天津、北京、牛莊、西貢、桑港、奉天、海參威、巴達比雅、開原、長春、哈爾濱、馬尼拉、歲諸斯、愛列斯、斯拉巴雅、遼德郎亞、奈羅、名古屋、廣東、三寶壟、

元生祥紬緞雜貨莊減價後大廉價附贈品廣告

敬啓者本號前當減價期間蒙各界踴躍惠顧無任感激今爲報酬顧主起見特備贈品券一千張凡購貨在五元以上者有贈品券一張當時按等付贈物品以博顧客之歡心此贈品券自一等至八等並無空券既買廉價之貨物又可得贈品實爲贈置物品之好機會也恐未週知特此佈告

本號新到皮貨

大連浪速町 本號主人啓 長電話六四八六番

天成號紬緞京蘇雜貨莊

時値煖風搖曳化日長廠號素抱酬答主顧藉廣招徠之計特向浙杭姑蘇帶定織花素時式鐵機庫緞以及湖縐綫春春紗等色色光潔無待自詡並由外洋運到各色嗶嘰毛呢新出俄國毯子凡旅行當需之品應俱全批發零售價格分外公道務望各界紳商淑女駕臨惠顧無任歡迎之至恐未週知別此佈告

大連市浪速町二丁目二十七番地 天成號主人謹啓 電話六七五六番
支店 小崗子平和街二十六番地 電話大〇五八番

德泰號紬緞莊啓事

本號專爲擴張門市舉行暮秋減價荷蒙各界踴躍惠顧敝號紉感之餘自當照常分外克己現値孟冬轉來重新運到各色花素駝絨毛呢嗶嘰直貢呢嗶華呢並由外洋定做時式大氅男坤最新國花毯美式鐵床旅行用品化粧香品一應俱備又由浙杭姑蘇一帶揀選上等名機採到各種流雨衣俄行庫經艷新閃緞莫不色色鮮潔無待自詡批發零售價極一律從廣並有經理英商綿華洋行老鎭練印雜色線車包銷南滿各埠以及代理法商百代公司新式唱機唱片家庭玲巧電影機器几蒙賜顧無任歡迎恐未週知特此謹佈

大連奧町五十五番 本號主人敬白 前櫃電話長五二八二 後櫃電話七四四五番

東三省官銀號廣告

啓者本號發行之大洋匯兌劵准在奉天省城吉林長春哈爾濱北京天津六處按照本號規定數目逐日懸牌市價作匯上海規銀並准免費匯兌凡有持本匯兌劵到後列通匯地點本總分各號按票匯辦法匯兌本劵者無論欵數鉅細一概不取匯費惟需匯手續不同須隨時商酌再公濟平市錢號發行銅圓票亦准照上項規定免費匯兌一百貳拾枚之銅圓合本匯兌劵一圓恐未週知特此廣告

計開通匯地點
▲奉天省 省城 安東 鳳城 莊河 撫順 本溪 寬甸 興京 西豐 西安 東豐 海龍 山城鎭 通化 桓仁 臨江
輝南 柳河 新民 新立屯 彰武 法庫 黑山 盤山 錦縣 錦西 北鎭 興城 綏中 義縣 康平 台安 海城 蓋平
遼陽 營口 岫巖 復縣 遼中 鐵嶺 開原 公主嶺 四平街 昌圖 八面城 通遼鎭 洮南 遼源 ▲吉林省 省城
長春 哈爾濱 雙城 ▲黑龍江省 省城 巴彥 綏化 ▲直隸省 山海關 留守營 昌黎 ▲山東省 龍口 黃縣
▲北京 天津 上海 (以上三處通匯銀兩現洋不匯奉票)

本號附設倉庫營業廣告
本號爲便利商業工業通融資金起見兼辦貨物抵押放欵利息格外公道並於大西關建築倉庫收存貨品一切規則不及備載如承惠顧請臨本號面洽可也
本號營業股 電話中國三三六號 三〇八番 倉庫 中國電話一二七八號

收買 髮網
輸出入業
大連南山若狹町郵便局北邊路西
日商 泰昌洋行

資本金千五百萬圓
拂込濟資本金六百萬圓
大連市山縣通二三四番地(大連取引所內)
大連取引所信託株式會社
代表番號電話七一二一番
專務取締役社長 原田光次郎
取締役支配人 小澤新之助

萬春號新到皮貨特別大賤賣

本號專辦各種皮貨海龍大領貂皮襖紅狐順腿大狐順腿貉皮水獺皮猞絨襖灰鼠皮襖豹皮狼皮灘羊皮襖黑白二毛皮襖倭刀腿玄狐白狐皮無不齊備兼代挖補彈洗新舊皮襖整舊如新並設有成衣包做各種衣服手工低廉務望各界諸君駕臨惠顧不勝歡迎之至恐未週知特此聲明

大監部通吉野町口一一番地 本號主人淩阜堂謹啓 電話六四〇七

雙妹老牌優美化粧品

雙妹牌爽身香粉 每罐洋五角四

雙妹牌生髮油 大號五角四 三號一角二 二號三角二 四號一角二

雙妹牌花露水 大號四角三 三號一角六 二號二角七 四號一角二

雙妹牌雪花膏 大號四角三 三號一角六 二號二角七 四號一角二

雙妹牌一安半超等香水 每瓶一元〇八

雙妹牌超等牙粉 大號二角七 二號一角六

雙妹牌艷容霜 大號三角八 二號二角六

大連市監部通
廣生行有限公司啓

本線發着 (一日改) (北行)
8.00 11.00 / 8.30 10.00 / 8.16 11.22 / 8.52 10.22 / 8.17 11.24 / 8.54 10.24 / 8.41 12.05 / 9.35 11.05 / 9.08 12.46 / 0.16 11.44 / 9.13 12.51 / 0.21 11.52 / 9.34 1.24 / 0.54 12.26 / 0.03 2.03 / 1.38 1.11 / 0.00 2.15 / 1.45 1.30 / 1.24 4.01 / 1.31 3.49 / 1.29 4.06 / 1.36 3.15 / 1.57 4.40 / 2.19 3.50 / 2.21 5.15 / 2.55 4.36 / 2.28 5.37 / 3.05 4.50 / 0.23 6.6 / 4.26 6.11 / — 7.10 / 4.40 / 1.39 7.14 / 4.48 / 1.40 7.20 / 4.50 / 2.04 4.57 / 5.27 7.11 / 5.10 / 5.35 / 2.55 / 6.45 8.39 / 2.59 9.26 / 6.46 8.36 / 3.07 9.37 / 6.57 8.47 / 3.08 9.43 / 7.03 8.53 / 3.17 / 7.15 / 3.30 / 7.35 9.2 / 1.38 7.35 / 6.00 7.40 / 1.50 8.20 / — 8.00 / 1.59 8.12 / — 8.12 / 2.00 8.15 / — 8.17 / 2.08 8.26 / 2.09 8.27 / — 8.29 / 2.53 9.35 / — 9.37 / 2.59 9.50 / — 9.45 / 3.24 10.33 / — 10.22 / 3.25 11.21 / — 10.24 / — 1.44 / — 1.23 / 3.41 / 4.34 12.30 / 4.40 12.35 / — 12.15 / 5.08 1.14 / — 12.53 / 5.34 / — 1.33 / 5.39 2.06 / — 1.40 / 6.57 / — 3.34 / 7.03 / 7.28 4.57 / 7.49 / 7.54 5.36 / 8.21 6.17 / 8.46 6.51 / — 6.01 / 8.47 7.01 / — 6.11 / 9.00 7.20 / 4.31 12.07 / 9.22 / 4.40 / 9.30 / 5.17 1.01 / 10.19 1.05 / 5.19 1.10 / 10.25 — / 5.50 1.55 / 11.10 — / 5.55 2.05 / 11.18 — / 6.55 3.33 / 12.47 — / 7.00 3.42 / 12.53 — / 2.11 — / 8.00 / 2.20 — / 8.33 / 3.16 — / 9.00 7.00 / 4.00 —
(南行)
8.00 — / 6.30 / 8.35 — / 7.50 / 9.11 — / 9.10 / 9.17 — / 9.25 / 10.10 — / 10.12 / 10.15 — / 11.20 / 11.16 — / 1.12 / 11.21 — / 1.20 / 11.49 — / 2.17 / 2.51 / 2.30 / 12.24 / 3.32 / 12.30 / 3.50

大連新聞

龍銀整理果無効
年末將起大波折
一般存欵者宜速督促整理委員　俾整理案早有成功之日也

關於龍口銀行整理案之進行、各方面之報導、有謂日大藏省當局亦有救濟龍銀之心、更有由朝鮮銀行方面進行整理之說、如整理委員方面則聲明於本年中必有救濟案之實現云、查龍銀自破綻休業以來、整理之延期亦再三、四次矣、若夫救濟一語、果對於數萬元或十數萬元小數、猶可云易於進行、龍銀之救濟額、不下二千五百萬元、且大藏省當局有不信任之狀態、故其實現之期可云尚遠、卽合併於他銀行、亦恐不易進行、更距大結算之年末僅一月半二月餘耳、果抵此年末、仍無整理就緒之望、則大連以及東省各關係地方、不但商業之川往、受其莫大影響、吾恐抵年末時、因是而倒閉者當爲數不少、故吾人其望龍銀之存款者、以及該銀行之大股東等、宜及早責成整理委員、或另組織爍新而無疵之委員、猛烈之進行、以免大連及東省各地之金融上、受其莫大之惡化云(一存款者談)

滿鐵將裁減
社員家族津貼
安廣氏之減政

滿鐵會社、從來對於百八十圓以上之社員、支給以家族津貼、其他下級社員、亦均分嘗餘潤、安廣社長就任之初、既抱有大爲緊縮財政之方針、於來年度之豫算內定減千三百萬圓、對於高級社員之家族津貼、全行廢去、下級社員爲之少減、對於獨身者、將其宿舍費用、稍爲增加云

市參事會員
審議新規課稅

大連市役所、於十九日午后二時召集市參事會審議提出於二十日市會之提案、卽爲戶別新規賦課案、然從來戶別新規賦課、審查乃委任於常任委員會之事項、於茲實施新市制之同時、將常任委員會完全取消全部由市會決定其提案今後決定委任與市參事會云

金州會堂長
視察文化
十八九二十旅順　二十一日來連

金州民政署管內、會長及普通學堂長一行、於十八日午前九時到旅順、至關東廳、訪問長官、然後視察旅順管內之文化、該行中有金州會長曹世科外有十三會長並南山會普通學堂長張旨堂外十四名、由金州民政署天野庶務課長、嚮導赴旅、先行視察市街各機關、於十九、二十兩日視察會屯行、政及普通學堂　二十一日乘自動車來連視察各重要機關云

戰亂影響郵電

中原亂動、遞信事業、深受莫大之影響、京奉線不通以來、則國際郵便及中華國內之通常郵便、均行爲之杜、絕最近當局因向日當局請求以經由之便船、於輪送通常郵便、外卽小包郵便亦須經由大連、惟電話線廢止京奉間陸線之回復一事所與之影響實較甚大云

沙河口人民運動
滿銀支店復活

滿洲銀行決將山縣通及沙河口兩支店、實行撤廢、然沙河方面住民、謂滿銀廢沙河口支店、於該地方、殊覺不利蓋滿銀爲該地之惟一機關不可廢去、然近日雖有正隆銀行於沙河口開設派出所以該地方之發展人口之衆多、只一之融機關、未免不濟、居民有志特訪村井總辦運動復活云

同文院長來連

上海東亞同文書院長大津麟平氏於十七日巳到鐵嶺、在該院出身之田中領事、日語學堂長、與末廣榮二氏等發起、及其他多數之同窗會員、正午於朝日方爲大津院長開歡迎宴會、鐵嶺視察畢、卽於十七日午後五時半由鐵嶺發之車南來大連云

江南名畫家
作品展覽會
在文化協會舉行

藝術之道、以競爭而益精、近年自西洋畫派攔入東方以來厭故喜新之士、固無不隨流揚波、倡道西畫、而國內之漢畫派、同時得有警戒、亦奮勉濯勵、以相爭勝結果乃有會稽吳昌碩先生崛起滬濱、爲一時海內外人士所推重、其繼起者、則爲桐城方名及江南王亞南諸人、樹幟京華互相頡頏但王氏之書法、尤有與方氏不同之處、王氏家藏其鄉先輩渾南田趙子謙之秘本甚多自幼臨摹卽能融洽一爐、以爲根底、後又得昌碩之眞傳、更能推陳出新卓然自樹且方氏翎毛人物無不逼及、而王氏尤專精花鳥、此與方氏不同處也玆同氏因赴滬某藝術會之便道出連濱、攜有手筆四五百種、滿蒙文化協會、特爲主催展覽、想留心藝林者當無不爭先快覩欲得其鱗爪以供珍藏也

年景不振宜
對宵小加謹愼
澤田保安主任談

數年來以年景不振之關係、貧苦者困窘異常、而彼永年無業者、於此際不得巳則爲竊盜、是故近來猖獗於市面者非常之多、卽於被盜方面觀之卽可以知之矣、本埠可以匿藏盜人之所在、以小崗子方面爲最、如最近所發生者伏見台中央試驗所田島某於十七日午前五時同午後二時、以置外套價六十元於入門之口、遂爲宵小所竊去又宏濟街鄒民方綢緞莊、於十六日午後十時前丟失布疋以及其他物品若干、其他之失盜者每日何止十數件、雖經官署爲之取調、奈爲數過多卽官署亦不憚其煩矣

據小崗子警務署保安主任澤田警部對於盜難事件、一般居住民實宜注意之談話如左

對於失盜之搜索犯人、固爲警署應盡之職、然而官署之力、卽警備力如何之充足、亦難免其事出偶然、且小崗子方面居住之華民雜亂無緒、如戶口方面、均不能甚爲清理、竊盜犯人之盡力取締亦不待言、惟苟能得各住民之稍加注意、累補警力所不能及之處吾想定有莫大之効果、今觀夫前記各失盜者多半出於不小心而致故余甚望一般居住民互各謹愼、第一可以免受損失、而於自然可以使宵小潛跡也、余更希望如舉行防火宣傳之同一、施行盜難之宣傳、以提醒一般人對於盜難之注意、且火災之數每月最多亦不過二三次、盜難則每日五六件、乃至數十件、故對於盜難之防範一般居住民、不可不注意及之云

大連特產代理店幹事會
互調意見以資鞏固團體

大連爲渤海之門戶、東北之要港、南滿洲鐵道、基礎亦據此地、陸地若由南滿線起、可越北滿、及西伯利亞達歐洲、海運若由連起航行亦可通於五洲、大連一隅、誠可爲陸海相續之地點、東省特產輸出之咽喉、是以特產代理店無不麕集於是、以備輸出商之便利、而吸收特產物之餘潤也、查代理店家、計有五十四戶、昔年亦曾立有組合、近年以來、等如兒戲、並無遵守、坐失利權於客商、從耗應酬於自巳、同業人等受此困苦、無可奈何、於是請救保護利權、不然常此以往、經濟前途、將陷於不可收拾之域矣、大連華商公議會、爲之設法維持公議會當事遂奏酌同業根本改造煞費三月之苦心、編成數十條規章、上得官廳之同意、下膺同業之贊助、議定爲大連華商公議會代理店聯合會體實、全員五十四戶、公推幹事六名、全體會員編成九班、每月二十日輪流班查限於本年五月一日一律實行、團體結成、利權益固、同業者無不欣欣然、一視規章如金科玉律、而實踐躬行也、雖有一般人濫空造謠、設法破壞、奈已無効、於前月間忽有某店之老客、以爲有數千車之生儆、遂欲要求爲伊破格減用、因此空氣不潔、謠言四起遂報大連公議會、該會於前月十二日午後三時招集全體會員、特開臨時總會、會長向同業者云、滿洲百般事業、均陷於不振、財界因之疲弊、巳達極點、惟有特產一事、乃我大連商家應有之利權、數年以來、規章廢弛、坐失利權、各種苦惱不堪、故有提倡重新組織、徒根本之改造、幸得同業竭力援助、以有代理店聯合會之成立、實行以來、成績良好不勝欣喜、所喜者同業各戶、能以遵守規章、固持團體、護維利權、竟洗除我中國人心如散沙、不顧公益之惡習、玆報告之某店之客入、要求讓用、假造謠言、亦無効果、然團體若不堅固、亦能因之生出疑心、受其破壞、物必先腐、而後虫生、人亦先疑而後讒入、此自然之理、諸君誠能一致堅守如前、實踐躬行、無論何事、始終如一、負責進行、決不更改、不然今日卽有解散之日聯合會組織以來、至此告一段落以免嗣後特產事多、發生問題而遺議於人也、會員中有起立者日會長卽爲同業大家謀幸福保利權、編成條章、吾人於感激之外能否堅固團體、始終不渝、對於會章誓守氏不破、不負會長之苦心、保持我等之利益、能者起立不能者當場發表意見、於是一同起立贊成、對於規章一切能守、決不背圖一時之利、而爲他人垂罵、且望會長、仍然代表進行、是吾全體會員之厚望云、散會時巳至六時餘、不意近來特產期盛市面、又有謠言發生、濁氣重來遂於月之十八日午後二時特開幹事會、將所有致謠言之家、均請到會、各報各號之原由、有以爲某店之股東者、有因來連設立分號者、有因交換客事者、純係此因、並無他故、風言影語、奚足憑信、總會之議、言猶在耳、豈肯違規章乎、至午後五時散會、查前途茫々、來日方長、該聯合會及大連公議會當事者好自爲之可也

對於上記之事項、據市內某代理店當事者謂是等事件、並無若何之關係、不過近來市而有種種之風說、頗似煽惑、亦非事實、卽如前者所開之會、不過係益發合代理店之提議、開會公表之以免除意見耳、卽如協和棧等代理店雖有是項之風傳、亦決無其事實、且代理店聯合會之辦法、亦盡完善、會員之團體、亦甚爲固結、旣如是等風傳、又無黨派之分別、不過有一般人欲圖利耳、吾亦係聯合會之一份子、甚望其不發生何等之波折、而保代理店會前途之團體也

食河豚魚肉者
一家五人中毒

大連市常陸町五四番、人力車夫滿大榮、於十七日夜、在濱町方面、買大河豚魚一尾、歸家烹調雜以豆腐　集合六人、共食其肉未幾五人全身痲痺、知係中毒、而滿大榮之弟、滿小間　當死去滿大榮翌期八時方死、其他三名經醫師診療、無可救藥惟其小兒食僅少數、似不危險云

職工因不愼
竟遭於非命

市內德政街七十號地、愼德油房日升處之看機械職工宗占發(年二十八歲)者於十八日午後十一時、工人換班正値宗某當班乃急至機械場、入室後未、卽脫衣裳(蓋油房工人十之八九均不穿衣裳因空中甚熱更作事不便)便將電門打開、宋某不愼、其小襖之油邊爲電機之鋸輪所牽　轉瞬之間、宋某之右臂巳轉入機輪內、宋某乃大叫、其後及他工人到時將電門閉時、則宋之右臂已早與其身體離開折斷矣、卽時斃噫亦慘奚故寄語關於危及性命之所在一般人宜加注意也

雨雪交降際停電之
沙河口線電車停車一點鐘
由西崗伏見台赴水源地乘客　及電車作業者均受莫大影響

十九日午前九時四十七號大連沙河口滿鐵　天之川新發電所　發生障碍、同時該發電所配電區域如慇德街星個浦沙河口神社裡面線等名電車動力線以及電燈線全部大停電、以是同地方之電車乘客不得已在車中呆立、且徵降雨雪彼有急要者及下車步行、一時大行混亂、電氣當局乃努力修繕及至十時五十五分始得通電、一時各電車事者受莫大之影響此障碍之原因、蓋該發電所向大房身送電狀態不良、故發電所內之發動機等實行發生障碍、而致停電一句鐘許也

皮舖失火
連燒了六家
損害五六千元

大連市西崗街百五十五號地皮舖德裕祥湯贊魁處於月之十八日午前三時十五分、由該戶廚房柴堆突然起火、一時烟火冲天、竟將其鄰戶隴俊笙等五戶均行延燒當時小崗子公議會消防及小崗子警務署大連警務署、滿鐵等各消防隊奔至、努力撲救、至四時三十分始行滅熄、共燒去樓房六戶計三十坪、動產及不動產之損失約小洋五六千元、火源之發見者係湯某處居住之某辦護士李子度王廷祿王文賓於十八日午前二時半許由平和街三十二號地同義園飯館返室李某正在看報之際突以電燈失明、是時見隔壁廚房內火光四射、甚以爲奇、喚起家人視之、該火已有不可撲救之勢、故政該房屋等全行燒毀、惟人畜並未死傷、亦云幸甚

經濟欄

恢復滿洲財界之根本問題
宜急整理刷新金融界

據關東廳調查六月末至現在於關東州內所經營之銀行(資本爲中日合辦者有之)業務實情如左

一、銀　行　數　一七銀行
一、公資資本合計　七、七〇〇、〇〇〇圓
一、拂込資本合計　三、一〇八、七五〇圓
一、諸積立金合計　四、一六九、一二二圓
一、預金總計　(金五九、四七七、七五九圓　銀二、四四一、九六三圓　洋一〇、八三一、四四三元)
一、貸金總計　(金二二九、九五六、一六〇圓　銀二、二六八、一三三圓　洋一、五五六、六〇〇元)

以上數字、種々比較之、有銀及洋之別(此內正金鮮銀不在內)金弱二倍、金放欵合計、約達四倍強之巨額、而交納資本金、與存存款方面、合計、交納資本金約款、作爲銀行之浮動資本時、以九千五十九萬六千五百七元之浮動資金、而其放款爲一億二千九百九十五萬六千百六十圓、減其餘額爲二千九百四十五萬九千六百五十三圓則爲借入金、故其借入金、超過其交納資本金、實數爲八百四十四萬九百三圓、並不斷慮付欵之準備、覺從突納資本及存欵總額之加數中而爲之大行放欵、欲圖堅實其營業、實不可能也、故滿洲財界之救濟、先須刷新整理金融界、此誠不可或緩之緊要問題也

努力水產事業

關東廳鑒於水產界之現狀、決定一積極進行之方針、將關東廳水產試驗場長別府良夫氏、轉勤於該廳殖產課勤務、兼任水產試驗場長、今後對於水產事業、當必益爲努力云

錢糧商情

特產市場、日來甚呈活氣之豆油十九日開場、頗爲稍減其買氣、大有停滯之現象、然而側觀其前途情形、現在買氣、倘有優勢潛在其中不甚惡云

▲連日異常活動、船隻因有不足之感遂則高其運賃、此爲一大故障也然東洋之期米晉高而豆餅之行市遂有漸次上揚之趨勢向南洋方面輸去者又行漸多云

▲豆餅既有上提之勢、而大豆因亦呈有良好現象、高粱則仍依然閑散其市、所到特產、亦稱順調、大豆到百四十八車、豆餅到五十八車、高粱未到、東洋期米益爲上提云

▲鈔市場、商況亦仍閑散、銀票行情頗穩、則金票行情、未見有如何之異動、他如綿係布麻袋之行情、爲環境閑散之所致、而綿係布麻袋行市、亦仍低迷其市云

來件

大連宏濟善堂並附屬病院義地陽歷十月份經費出入公表

收入部　一金五千三百二十八圓八十錢也(各房租收入)　一金三千圓也(關東廳補助金)　一金二十四圓也(出產物賣出)

▲計金八千三百五十二圓八十錢也

支出部　一金七百三十七圓三十八錢也(事務費)　一金七百九十三圓五十錢也(土地貸下料)　一金一百五十五圓四十錢也(修繕費)　一金一千二百九圓六十六錢也(賑恤費)　一金二千五十圓六十三錢也(附屬病院費)　一金九十二圓三十六錢也(附屬義地費)

▲計金五千三百十八圓九十三錢也

麻袋短期取引開始

大連株式商品取引所之商品部、於十七日午前九時五十分、開始麻袋之短期取引矣

鮮銀行券之發行額
一億五百餘萬圓

朝鮮銀行所發行之金票、自入本月以來、竟達至一億圓以上、且更有增加之趨勢、至本月十三日其發行數爲一億五百十三萬六千圓、然一方保證準備制限、發行月初至一千萬圓以上、漸次減額至本月十日、限發三四百萬圓、於十二日以後消滅限外之發行、而正貨準備爲之增加云

近來竊案增多

最近大連警務署等內之盜難情形每日總在五件及至七件以上、一個月間、通算總有二百件、至其行盜方法、多係配合鑰鐙啓門而行盜者、或破坏玻璃自窗而入、一般市民、誠必須至爲注意、最近一個月間之被害數至一萬圓之多、所有被盜者均係日人云

×　×　×

商情(十九日)

特產(早市)

▲大豆
十一月限　五四八〇　五五〇〇　五四八〇　五五〇〇
十二月限　五四九〇　五四七〇　五四五〇　五四七〇
一月限　五四五〇　五四七〇　五四五〇　五四七〇
二月限　五四九〇　五五一〇　五四九〇　五五〇四
所成數　百三十一車

▲豆餅
十一月限　一六七〇　一六七五　一六七〇　一六七〇
十二月末　一六八〇　一六九〇　一六八〇　一六八〇
一月限　一七〇〇　一七〇〇　一七〇〇　一七〇〇
二月限　一七二〇　一七二〇　一七二〇　一七二〇
所成數　四萬二千片

▲豆油
十二月限　一七九五　一七九五　一七九五　一七九五
所成數　二千箱

▲高粱
十一月限　二六七〇　二六七〇　二六六〇　二六六〇
十二月限　三〇一〇　三〇一〇　三〇〇〇　三〇一〇
二月限　三一七〇　三一七〇　三一六〇　三一七〇
所成數　十八車

(晚市)

▲大豆
十一月限　五四九〇　五五一〇　五四九〇　五五〇〇
十二月限　五四六〇　五四九〇　五四六〇　五四六〇
一月限　五四七〇　五四七〇　五四六〇　五四七〇
二月限　五五〇〇　五五一〇　五四八〇　五五一〇
所成數　八十八車

▲豆餅
十一月限　一六七〇　一六七〇　一六七〇　一六七〇
十二月末　一六八五　一六九〇　一六八五　一六九〇
一月限　一七一〇　一七一〇　一七一〇　一七一〇
二月限　一七二〇　一七三〇　一七二〇　一七三〇
所成數　六萬三千片

▲豆油
十二月末　一七八〇　一七八〇　一七八〇　一七八〇
一月限　一七八〇　一七八〇　一七八〇　一七八〇
二月限　一七六五　一七六五　一七六五　一七六五
所成數　二千箱

▲高粱
一月限　三〇七〇　三〇七〇　三〇七〇　三〇七〇
二月限　三一七〇　三一七〇　三一七〇　三一七〇
所成數　六車

錢市

廿七限　開行一三九三五　最高一三九四〇　最低一三八八〇　散行一三九二〇
所成數　百八十四萬圓
十三限　開行一三九二五　最高一三九三〇　最低一三八八〇　散行一三九〇〇
所成數　二十七萬圓
銀換金　百三十九圓五十錢
銀換小洋　百十三圓五十錢
金換小洋　八十一圓二十錢

先物(晚市)

廿七限　開行一三九二〇　最高一三九五五　最低一三八九五　散行一三九二〇
所成數　五十九萬圓
十三限　開行一三九二五　最高一三九四〇　最低一三九二〇　散行一三九四〇
所成數　三十一萬圓
銀換金　百三十九圓十錢
銀換小洋　百十三圓二十錢
金換小洋　八十一圓四十錢

油房業者宜注意

本社新由香港運到大宗美豐印油草品質最佳長三十六英寸欲買油草者祈卽惠顧爲盼

大連市山縣通一四二
滿洲報社貿易部

悅來棧特別啓事

本棧開辦以來素蒙往來客商惠顧感激殊甚現爲酬達過客擴張營業起見將一切棧務力行整頓男女異室招待殷勤幷代理火車輪船客票報關完稅尤極迅速遠近商賈請駕光臨當知不謬

大連市監部通　本棧主人謹啓　電話六八六〇番

連陞棧特別啓事

啓者敝棧今遷至浪速町十七番地卽豐順棧之舊址向大東酒家之身東重加東股資本雄厚上下三層樓房共計一百餘間寬闊異常修理潔淨陳設華美以供貴客之雅觀男賓女眷各有分室棧役招待亦非常殷勤電燈電行自來水管俱都齊備乘船坐車代理起票並代客轉運貨物報關上稅一切諸事特別迅速各界諸君如有租房者或久居或暫住租價從廉特別克巳敝棧此番開辦爲創名譽起見以圖馳名遐邇諸君不信寫臨敝棧方知所言不謬也

電話五二〇六番　本棧主人孫蘭亭 張成堂謹啓

廉價出售西式住宅廣告

啓者玆有西式樓房住宅一所在大連星個浦溫泉停留場前一千二百三十八番地地基二百坪建築居一百五十坪洋房建築迄僅二載故依然若新屋內器具均係西式裝璜精緻並煖氣管及自動車屋浴室俾役宿舍等莫不一應俱全鄙人緣以他故願將廉價出賣如有合意者請至大連監部通道勝銀行向張堯廷先生接洽可也

鄙人　沙把諾夫謹啓

大連客棧緊要聲明

本埠客棧各家內有在各外埠包賣飯票及車船票一事雖屬營業競爭奈因日久弊端叢生棧規紊亂不但利權喪失且有時與旅行客商不便實與官署所規定宿屋營業第十二條不准以强制手續引誘客商之法令顯有違背於營業前途諸多不利故於陰歷十月初一日開全體大會公同議決嗣後各家在各外埠包賣飯票及車船票之事實行永久一律取消以維公益而保利權以本年陰歷十月廿五日爲截止實行之期過期後所有各家散出來及收回之飯票自此以後概作爲無效廢紙倘仍有違章私賣者一經查出卽照公議規章處罰決不徇情除向各外埠告白外恐未週知謹登報聲明祈各注意爲幸

中華民國十三年十月初七日
大連華商客棧組合全體公啓

發賣西洋各種紙張　無不歡迎之至望各界之採用西洋各種紙張者速至本社
滿洲報社　電話四〇三四番振替大連三七一二番

肺病 助膜炎 肺尖加答兒 保好藥

百圓進呈

定價 壹週間分 拾圓、八圓、五圓

▲本劑專治肺病確認爲最有効力之靈藥

歐美醫科大學病院
帝國醫科大學病院

均有賞揚之配劑並有內務省衛生試驗所之嚴封保證爲治肺之特効藥如若如此證言有不對之處請與分析進呈百圓

本劑服用三日咳嗽立止飲食增進並能去熱可防盜汗腦筋鎭靜得以安眠

發賣處

大阪三休橋北詰 有田德拉克 電話船場二三四四番 一六一四番

東京日本橋區四丁目 有田德拉克 電話本局三三八四番 二〇七七番

肺病病理模型日本全國及海外各大商埠均設置有專賣所陳列此項模型作爲一般人士參考觸目驚心患病者急來醫治致保効驗如神

包治的藥其他各藥房不准私賣有僞造之德拉克所以請認明有田德拉克爲要

關東發賣元 東京日本橋區通四丁目 有田毒拉克 電話本局三三八四番 二〇七七番

關西發賣元 大阪市南區三休橋北詰 有田毒拉克 電話船場一六一四番 二三四四番

◎滿洲
大連 磐城町 電三三五七　敷島廣場
沙河口京町
旅順市敦賀町
遼陽東洋町
鞍山赤城町
奉天春日町
撫順舊市街
鐵嶺敷島町三
開原新市街
公主嶺
長春東一條通
本溪湖
安東縣四番通
營口永世街
哈爾賓傳家句

◎支那
北京前門外
天津北旭街
濟南普利門外
青島新市場通
上海瑪禮遜路
漢口日本租界
香港灣仔聯發街
汕頭育善直街

にせ藥に注意 有田晴專賣所にて有田音松鑑製を御買取あれ

論中國之婦女

著名產科女醫士如何述說

西醫曹志新女士爲近來滬上著名產科醫生也係杭州廣濟醫院梅滕更先生所設產科學堂畢業已歷多年現設廣育產科醫院於上海孟德蘭路四百八十二號曹志新女士爲女界謀幸福起見其自述之辭如左

西醫曹志新女士

中華婦女每多疾病軟弱無力實因房屋低小街衢狹隘空氣污濁戶外運動甚少有礙衛生以致瘦弱肩背圓聳飲食甚少胃口不進時覺羸弱多病生產時痛苦更劇甚至終身不育因身體不健全所致也此輩軟弱婦女非有强健之氣血不可以補血爲最要補血之藥汗牛充棟必須選擇精良就余閱歷而知韋廉士大醫生紅色補丸之功爲最顯著因其生血强力之功遠勝別種補血之藥也即如幼女少血或婦女經水不調等患是丸有獨一無二之奇功凡婦腰痛頭痛腹痛胃不消化嘔吐清水等症十有八九其故因血薄氣衰余以韋廉士紅色補丸療治以上各症爲唯一之聖品敝院產婦服用是丸而得益者不勝枚舉且此丸生乳汁並令奶婦有力飯後服用二三粒能使乳液濃厚嬰孩茁壯也故余因屢試屢驗不得不竭力讚揚是丸誠爲婦女之良友也韋廉士大醫生紅色補丸凡經售西藥者均有出售或直向上海江西路六十號韋廉士醫生藥局函購每一瓶大洋一元五角每六瓶大洋八元郵力在內收用郵票或郵匯票

忠告婦女衛生小書奉送

敝局印有體壯力强如何可得及忠告婦女小書奉送如欲索取祈即寄一明信片至以上所列地址原書郵奉

小兒傷風

服用嬰孩自己藥片得免危害

小兒若患感冒傷風其最初顯現之病狀即打嚏目赤鼻塞等狀是也如欲立即療治可免纏綿危害爲父母者當備嬰孩自己藥片一瓶於家中以便及時取服此藥片功效神速藥性和平絕無危害且毫無藥味極易服用新加坡南橋道一百十五號同開源先生來函云弟之小兒數人前有感冒寒暑之患苦無良法醫治嗣因得親友介紹購服貴局嬰孩自己藥片服用後該病全消絕不復發近來身體精神頑壯與時爭長自信此藥片確爲嬰孩第一寶丹名不虛傳嬰孩自己藥片質純性和專治小兒胃弱不化肚痛便閉腹瀉寒熱傷風痰厥出牙痛苦蛔蟲等症凡經售西藥者均有出售或直寄郵票大洋六角至上海江西路六十號韋廉士醫生藥局原班郵奉嬰孩自己藥片一瓶可也郵力在內每六瓶大洋三元

哈郎淋濁丸

此哈郎淋濁丸之成是花柳專門大醫有名先生多年研究　業經實驗又採用於二十世紀發明最新之藥爲主誠心虔製不論急性慢性之五淋白濁膀胱加答兒　副睾丸炎及婦人之患赤白帶下與尿管不舒暢等症皆可治之　確是殺菌防腐之珍奇之靈劑　且不傷及之患者胃部與腸臟等并於同時現清血補身之効　此藥乃用新式藥片製法使服用與携帶頗爲利便存心欲救患者　非圖射利之物　凡以患急性慢性淋之疾者不論病之輕重務宜試服此哈郎淋濁丸以證本藥房之言之不謬

主治功能

白濁赤濁　小便不通　尿道腐爛　尿中混血　龜眼封閉　膿液淋濁　陰莖紅腫　膀胱發熱　膀胱受濕　尿意頻促　夜夢遺精　尿後出血　婦人赤白兩帶以及消渴等大凡淋濁一切諸症均可服其効驗之靈妙無比其右者矣

服用法

每日應服三次　每次二片　應在食後服用　以開水送下　倘病性急甚疼痛難忍者　宜服一日三次每次四片　其効更迅速也

淋症患者特別爲留神事如左

輕症之人即初受病者連服哈郎淋濁丸七日　立能全保痊癒無復發之事也　重症之人應當連服之大約一百天可見其効無論輕重之患者凡酒不可飲辛辣之品萬不可食　如濃茶珈琲之類亦少用爲妙　務柔順能滋養之品而常食之　倘淋症患者変合乘車急行搬運等切不可爲之　以及能發作人之情念之物與書籍皆不可觸目　無論輕重之患此者不分男女　雖見全治可服哈郎淋濁丸仍須謹愼以上所述諸事并可靜養身體嚴戒亂食燥性烈質猛氣之諸物　惟有菜蔬淡物甚妙乞勿等閑視之　淋症患者若經數月未得痊癒者　雖云不覺痛痒自然小便滯流其濁或因淋症而變成花柳大症等之人　則其病實屬難治之矣　惟有採買哈郎淋濁丸時併用哈郎濟血丸可保盡掃驅除積滯之毒根而占安也　凡併服哈郎淋濁丸與哈郎濟血丸患者應於一日服用三次其服法如左

哈郎淋濁丸早午晚於食之前半點鐘每次服二片哈郎濟血丸早午晚於食後之半點鐘每次服八丸以冷水或開水送下

此の哈郎淋濁丸は獨逸有名大醫の秘方に係る最新最良の淋病消渴藥にして急性症は勿論如何なる痼疾の慢性症にても二三週間にて治癒する事實に不思議の靈藥なり殊に本劑は最新の學理に依り調劑したる錠劑なれば服用に便利にして連服するも決して胃腸を害する事なく直ちに胃部にて消化し淋毒菌を撲滅せしめ痛を去り膿を止め小便を通ぜしむる等理想的の治淋良藥なり

服用法及び養生法

毎日食後三十分間を經て二錠宛一日三回温湯又は清水にて服用すべし急性症にて多量の膿汁の洩し痛み甚しき時は倍回四錠宛一日三回服用すれば其の効一層速迅なり

淋病患者は常に淸潔を旨として膿汁を眼に入らざる樣注意すべし又交接を禁じ餘り鹽からきもの油こきもの辛きもの飲酒等を禁ずべし

藥價　大瓶大洋貳元　中瓶大洋壹元貳角　小瓶大洋六角

各地藥店に取次販賣す

發賣本舖　大阪淸水谷西之町　順和公司

刮臉次序
双美人牌香皂
安全剃刀
双美人牌洗臉粉
乾毛巾
双美人牌臉油
双美人牌香粉
眉清目秀

齒科醫學者推賞的是這齒粉

双美人牌花粉

最合理想適於牙齒是這双美人牙粉

又便利又耐用是這極合衛生的美人牌牙膏